EL DIARIO PALENTINO

N.º REFUNDIDO 6.982

Fundado en 1882 y 1890

TELEFONOS
1353 REDACCIÓN
1526 IMPRENTA
2006 ADMINISTRACIÓN

EL DIA DE PALENCIA

Depósito Legal: P—2—1958 (Franqueo concertado)

DIRECCIONES
DIRECCIÓN Y TALLERES: MAYOR, 99
APARTADO DE CORREOS, 17

MIERCOLES 16 OCTUBRE 1963

EDICION MADRUGADA

1'50 ptas.

Un año al frente de la Provincia

Objetividad, eficacia y cordialidad en el quehacer del Gobernador Civil, Don Vicente Asuero

Se cumple ahora el primer año en el mando civil de la provincia de don Vicente Asuero y Ruiz de Arcaute.

Llegaba a Palencia el señor Asuero el 16 de octubre de 1962. Abierto y cordial, no tardó en ser entre nosotros un palentino más, preocupado también por nuestros problemas de toda índole. Con acertada visión de la realidad económico-social palentina, desde entonces viene quemando generosamente sus días y afanes en el más noble y limpio servicio a los intereses de la provincia, que a su tutela encomendara S. E. el Jefe del Estado.

D. VICENTE ASUERO

Ha transcurrido ya un año. Tiempo exiguo, ciertamente, para recoger los más sazonados frutos de las actividades de los hombres públicos. No obstante, ahí están los amplios y fecundos logros del señor Asuero, por ejemplo, en el capítulo agrícola, que, al fin y al cabo, es el que mejor polariza la realidad palentina.

En sus infatigables gestiones ante los Poderes Públicos en Madrid, encontraron nuestros pueblos la mejor oportunidad para que el quehacer de la concentración parcelaria no fuera tan solo una tímida y limitada esperanza. Respondiendo a la preocupación del señor Asuero, se elevaron considerablemente los efectivos del Servicio de Concentración Parcelaria en Palencia, que en estos momentos puede atender las peticiones formuladas por casi medio centenar de pueblos. Sin olvidar tampoco, dentro del mismo ámbito de preocupación por nuestros problemas campesinos, el montaje de nuevas Agencias del Servicio de Extensión Agraria, acordadas recientemente por el Ministro de Agricultura. Y la concesión oficial de indemnizaciones y moratorias en las plagas cerealistas; y la valiente y objetiva exposición de la situación de los pueblos palentinos, inclinando hacia ellos la atención de la Superioridad; y el encauzamiento y limpieza de varios ríos y arroyos, trabajos éstos que han cobrado gran incremento durante su mandato.

Bajo la inquietud personal del señor Asuero también el «Patronato José Antonio» para la mejora de la vivienda rural ha entrado en una nueva y halagüeña etapa de servicio a nuestros pueblos. Y tantas otras cuestiones, sobre las que hemos de pasar sin detenernos, pero que son fiel exponente de la caballerosidad, eficacia y total entrega al cargo de don Vicente Asuero y Ruiz de Arcaute.

Y no debemos concluir sin dejar constancia también de la comprensión y amabilidad, con que el señor Asuero recibe a cuantos acuden a su despacho. Hay siempre en sus palabras claridad y justicia en sus decisiones. En él tienen nuestros pueblos el mayor valedor para sus problemas, porque cada decisión de nuestra primera Autoridad civil se alza y fundamenta sobre las mejores cualidades humanas.

«DIARIO-DIA» al recordar a sus lectores tan jubilosa efemérides, a la vez que felicita cordialmente al señor Asuero, le reitera una vez más su leal disposición para cuanto pueda redundar en beneficio de los intereses de Palencia.

EL PAPA EN SANTA MARIA LA MAYOR

Oró por las víctimas del desastre de VAJONT

Roma.—El Papa Pablo VI ha visitado la basílica de Santa María la Mayor. A su llegada fué recibido por los Cardenales y Obispos que se encuentran en Roma para el Concilio. En la foto, Su Santidad rogando por las víctimas del desastre del embalse de Vajont. (Foto Europa Press)

Grave crisis marroquí-argelina

BALAFREJ DECLARA: «La paciencia tiene sus límites»

HASSAN II DISPUESTO A ENTABLAR UN DIALOGO DIRECTO CON ARGELIA

Nueva York, 15. — Ahmed Balafrej, ministro marroquí de Asuntos Exteriores, ha advertido que la paciencia «tiene sus límites», en lo que se refiere a la resolución de la disputa fronteriza con Argelia.

«Marruecos ha mostrado su paciencia al buscar una solución pacífica al problema fronterizo, pero como todas las cosas tiene también sus límites», dijo Balafrej, ante un grupo de periodistas, en el aeropuerto de Idlewil, antes de emprender viaje de regreso por vía aérea, a Marruecos.

Previamente se había anunciado que había comenzado la lucha entre fuerzas argelinas y marroquíes en dos posiciones fronterizas.

Preguntado sobre las medidas que adoptará Marruecos en caso de que su paciencia sea agotada, Balafrej respondió: «Espero que nuestros hermanos argelinos escucharán la voz de la razón, y aceptarán una solución mediante negociaciones. Marruecos está dispuesto a defenderse, por todos los medios posibles». — Efe.

APELACION

Argel, 14. — «Ante la gravedad de la situación, el Gobierno argelino ha decidido apelar oficialmente al secretario general de la carta de Addis Abeba», ha declarado el ministro de Asuntos Exteriores de Argelia, Buteflika, en el curso de una Conferencia de Prensa.—Efe.

COMUNICADO ARGELINO

Argel, 14. — La Radio argelina ha difundido, en el curso de su diario hablado de las diecinueve (hora local), la siguiente aclaración del ministro argelino de Asuntos Exteriores, sobre el incidente argelino-marroquí.

«El Gobierno marroquí, por medio de Reda Guerida, del Gabinete Real, ha anunciado la toma de los puertos argelinos de Hassi Beida y de Tindjoub, por las fuerzas del rey. Contrariamente a esta comunicación, estas posiciones se hallan todavía en poder de las fuerzas argelinas. Este ataque sorpresa, premeditado, había sido desencadenado poco tiempo antes del anuncio marroquí, de que tenía en su poder los citados puertos».

«En vista de la resistencia de nuestras fuerzas, las unidades del Ejército Real marroquí, apoyadas por la Aviación y tropas blindadas, trataron de no desmentir el altivo comunicado del Gobierno de Marruecos». — Efe.

ALOCUCION DE HASSAN II

Marraqués, 14.—El Rey Hassan II de Marruecos ha dirigido una alocución radiada y televisada al pueblo marroquí, en el curso de la cual ha manifestado:

«Marruecos, que siempre ha preferido resolver sus problemas por la vía de las negociaciones, está dispuesto a entablar con Argelia un diálogo directo, para liquidar el contencioso fronterizo creado por el colonialismo, y que ha atentado a la integridad de nuestro territorio nacional».

«Nuestra patria —prosiguió el monarca— acaba de conocer graves acontecimientos, que han afectado a nuestras fronteras, y a nuestro territorio nacional, y que nosotros no hemos, ni buscado, ni querido».

«Estos acontecimientos, han suscitado una vez más, la explosión patriótica de nuestro pueblo, que, en perfecta comunidad de intereses con el trono, se ha dispuesto para la defensa de la patria, contra toda agresión».

«Nuestro deseo, concluyó Hassan II, de mantener excelentes relaciones con los pueblos vecinos y hermanos, no mermarán en nada nuestra decisión de defender nuestra dignidad, así como la integridad de nuestro territorio nacional y de sus fronteras auténticas».—Efe.

El ministro de Marina en San Fernando

San Fernando (Cádiz), 15. — El Ministro de Marina, almirante Nieto Antúnez, ha continuado esta mañana visita de inspección, a este Departamento marítimo, acompañado del almirante jefe del Estado Mayor de la Armada, don Fernando Menéndez Berjart, y del almirante capitán general don Pascual Cervera y Cervera, estuvo en el observatorio astronómico de la Armada, y contempló las nuevas instalaciones de la estación de seguimiento de satélites artificiales. Después, visitó el Club Naval, donde le fué presentado el proyecto de ampliación, que comprende la construcción de pistas deportivas y otros acomodos para los asociados pertenecientes a Marina. A continuación se trasladó al nuevo edificio de suministros diversos de la Armada, y autoservicio en beneficio del personal del ramo.

El Ministro de Marina terminó su jornada matutina, con la visita a diversos talleres y dependencias del arsenal de la Carraca. Esta tarde, el almirante Nieto Antúnez, visitará las instalaciones de la Empresa Nacional Bazán, el Parque autonaval, los pantanos de la Carraca y el penal naval militar.—Cifra.

En el Palacio de El Pardo

El Caudillo recibe una Comisión de la Federación Europea de excombatientes

Madrid, 15.—Esta mañana en el Palacio de El Pardo, S. E. el Jefe del Estado ha recibido a una comisión de la Federación de Antiguos Combatientes Europeos presidida por el titular de este organismo señor Van der Meesch, quien pronunció ante el Caudillo unas palabras de salutación y le hizo entrega de una medalla conmemorativa de los actos celebrados en Madrid.

El Generalísimo le contestó agradeciendo el saludo de los ex-combatientes y mostró su complacencia por la visita.—Cifra.

Solemne coronación de Santa María la Real, Patrona de Aledo

Actuó de padrino el ministro de Información y Turismo, señor Fraga

Murcia, 15. — (Por Luis Peñafiel, corresponsal de Cifra).

El ministro de Información y Turismo, don Manuel Fraga Iribarne, ha actuado esta mañana de padrino en la ceremonia de Coronación de Santa María la Real, Patrona de Aledo, en una solemne y patriótica ceremonia celebrada en la explanada del castillo, al pie de la famosa torre del homenaje.

Aledo, que cuenta tres siglos antes de Cristo, amaneció con las casas de sus 1.360 vecinos engalanadas. Desde las almenas de la fortaleza árabe, tremolaba gallardetes y sobre el fondo tapices, con escudos de España, se alzaba la espléndida estrada para celebrar la ceremonia. Esta dio comienzo con una procesión desde el santuario de Santa María, del siglo XVIII. La sagrada imagen, llue data del s. XV, iba sin corona, la portaba en una bandeja de plata, el ministro; en otra, el alcalde llevaba el bastón de alcaldesa mayor; que le iba a ser ofrendado y dos niñas vestidas de blanco llevaban el rico manto en bandeja de mimbre.

A su llegada al castillo, el ministro, de rodillas, hizo ofrenda a la patrona de manto y corona, que fueron bendecidos por el vicario general de la Diócesis. Después de ofrendársele el bastón de alcaldesa mayor, de la histórica villa, le fue impuesto el manto, encarnado, de delicados dibujos del siglo XII, que mide más de tres metros y las coronas a la Virgen y al Niño Dios, de oro y rubíes con esmaltes, con 15 alegorías, de la letanía lauretana, primor de maravillas en el encaje fino de su labrado.

En el solemne momento fueron soltadas numerosas palomas blancas, desde el santuario y volteadas las cinco campanas, la más antigua del siglo XVIII y que lleva grabado en el frontal el emblema de la Orden de Santiago y otra con la inscripción "Santa María la Real de Aledo en el año de 1963", Excmo. señor Fraga, ministro de Información y padrino de la Coronación", mientras millares de pañuelos tremolaban, entre vítores y ovaciones y Aledo vivía, el momento más solemne de su historia.

Terminada la ceremonia, la sagrada imagen, fue llevada a hombros al santuario, donde se celebró la misa solemne, siendo bendecido el maravilloso retablo, obra del escultor Nicolás Martínez Ramón, que tiene siete metros de anchura por seis de altura, dividido en cinco grupos, en el que figuran en relieve 1.140 figuras, que componen el retablo del camarín de la patrona. Al lado izquierdo el Aledo árabe, en el histórico momento de la rendición del rey moro, al rey cristiano y flotando sobre los estandartes y pendones cristianos y a hombros de los clérigos se admira a la Virgen Santa María. al otro lado de la boca del camarín, el Aledo contemporáneo, con su templo parroquial y la cuadrilla de ánimas, que toca a la entrada de los Reyes Magos y el pueblo de Aledo en Masa. Y sobre el camarín, la escena del nacimiento de

(Continúa en sexta página)

Lotería Nacional

Sorteo de la Cruz Roja

El número 75.701 premiado con doce millones de pesetas fue vendido en Lérida

Madrid, 15.—Lista de los números premiados en el sorteo de la lotería celebrado en el día de hoy:

PRIMER PREMIO.—Doce millones de pesetas. Número 75.701.

Dos aproximaciones de 150.000 pesetas cada una, para el número 75.700 y para el número 75.702.

Noventa y nueve centenas de 5.000 pesetas cada una, para todos los números comprendidos entre el 75.701 y el 75.800, ambos inclusive, con excepción del número 75.701, al que ha correspondido el premio mayor.

Todas las series del número 75.701 han sido vendidas en la Administración número dos, de Lérida

SEGUNDO PREMIO.—Cinco millones de pesetas. número 39.100.

Dos aproximaciones de 75.000 pesetas cada una para los números 39.099 y 39.101.

Noventa y nueve premios de cinco mil pesetas cada uno, para los números comprendidos entre el 39.001 al 39.100 (ambos inclusive), excepto el número 39.100, que ha obtenido el segundo premio.

Una serie del 39.100, premiada con cinco millones de pesetas, ha sido vendida en Vitoria, otra en Jerez de la Frontera, otra en Murcia, otra en Valladolid y otra en Madrid.

TERCER PREMIO.—Dos millones y medio de pesetas. Número 70.178.

Aproximaciones:

Dos premios de cuarenta y cinco mil pesetas cada uno, para los números 70.177 y 70.179.

Centenas:

Noventa y nueve premios de cinco mil pesetas cada uno, para todos los números comprendidos entre el 70.101 y el 70.200, ambos inclusive, excepto el número 70.178, que ha obtenido el tercer premio.

El número 70.178, premiado con dos millones y medio de pesetas, ha sido vendido así: Una serie en Bilbao, otra en El Ferrol del Caudillo, otra en Vigo, otra en Bilbao y otra en Madrid.

CUARTO PREMIO.—Un millón de pesetas. Número 51.585.

Aproximaciones:

Dos premios de 26.500 pesetas cada uno, para los números 51.584 y 51.586.

El número 51.585 ha sido vendido en La Coruña.

NUMEROS PREMIADOS CON 500.000 PESETAS:

48.753, 00.437, 73.829, 17.682, 12.846, 6.601, 13.507, 28.651, 44.682 y 25.727.

PREMIADOS CON 250.000 PESETAS:

45.465 y 49.845.

PREMIADOS CON 150.000 PESETAS:

Todos los números que terminen en 0414 (son ocho en total) y todos los números que terminan en 3221 (son ocho en total).

PREMIADOS CON 15.000 PESETAS:

Ochenta números que terminan en 573.

Ochenta números que terminan en 682.

Ochenta números que terminan en 684.

Y ochenta números que terminan en 906.

PREMIADOS CON 9.100 PESETAS:

Los ochenta números que terminan en 990.

PREMIADOS CON 5.000 PESETAS:

Los ochocientos números que terminan en 24.

Y los ochocientos números que terminan en 82.

Han obtenido premio de cinco mil pesetas, asimismo, todos los números terminados en 01.

Han obtenido reintegro de mil pesetas, todos los números terminados en 1.

En total 11.135 premios, que importan cincuenta y seis millones de pesetas por cada serie.—Cifra.

LA CATASTROFE DE VAJONT

Segni expresa al Papa el agradecimiento por su "paternal solicitud" hacia las víctimas

Una ola de pánico se ha producido entre la población de la devastada zona italiana

Roma, 15. — El presidente Antonio Segni ha expresado hoy su agradecimiento a Su Santidad Pablo VI por su «paternal solicitud» hacia las víctimas de la catástrofe de Vajont.

«El pueblo italiano —dice Segni en un telegrama— está profundamente conmovido por la solicitud demostrada por Su Santidad ante el dolor producido por la catástrofe de Vajont.

El Padre Santo envió su bendición a los supervivientes y parientes de las víctimas al día siguiente de la inundación, así como una considerable suma de dinero en concepto de obsequio personal y ordenó a la Organización Pontificia de ayuda, que continuará enviando socorros a los damnificados.—Efe.

PANICO EN BELLUNO

Belluno (Italia), 14. — Una ola de pánico se ha producido entre la población de esta devastada zona italiana. Una falsa alarma hizo que numerosas personas se lanzaran desesperadamente a las próximas colinas, temiendo otra tromba de agua y algunas de ellas sufrieron desmayos debido a la fatiga.

Los supervivientes que regresaban a la localidad de Langarone vieron súbitamente un largo convoy del Ejército que regresaba a toda velocidad hacia Belluno. Realmente el convoy transportaba a un Regimiento de tropas alpinas que había sido relevado por otras unidades militares. «Los soldados huyen —gritó un hombre— la presa se va a derrumbar».

El terror provocó una fuga en masa. Hombres y mujeres abandonaron la carretera y se lanzaron a trepar por las laderas de las montañas. Algunos no pararon hasta que se hallaban a unos cincuenta metros sobre el nivel de la carretera.

Esta terrible pesadilla de los cuatro minutos en que resultaron destruídos Langarone y cuatro poblados, están presentes en el pensamiento de todos y especialmente en el hospital de Belluno.

«Muchos heridos se levantan de sus camas si un camión pasa por la calle —ha dicho una enfermera—; durante la noche algunos se despiertan y gritan: «El agua, el agua». Uno de ellos, que sufría solamente un fuerte «shock», comenzó a llorar cuando le convencíamos para que tomase una ducha antes de abandonar el hospital. La necesitaba mucho, pero cuando el agua cayó sobre él, el terror le invadió nuevamente. Para calmarle tuvimos que convencerle de que se lavara con un barreño de agua y una esponja. Las sirenas de los coches de bomberos provocan también el pánico entre la población. Muchos gritan: «Debemos huir; la presa se derrumba».—Efe.

ERTO YA ESTABA EVACUADA

Belluno (Italia), 14. — El propio alcalde de Erto, localidad sita en la parte oriental de la cuenca del Vajont, ha desmentido las noticias según las cuales las autoridades habían invitado a la población a abandonar inmediatamente el pueblo ante la amenaza de un nuevo desprendimiento.

Precisó, por el contrario, los habitantes de Erto han sido invitados a retirar de sus viviendas sus vestidos y otros objetos necesarios. El pueblo fué evacuado hace unos días y sus habitantes con los de Casso, están refugiados en Cimolais y Claut, en la provincia de Eudine.—Efe.

SE DESPLOMA LA CUMBRE DE UN MONTE

Udine-Veneto (Italia), 15.—Se ha desplomado la cumbre del monte Navagiust, produciendo un alud de unos diez mil metros cúbicos de tierra y rocas que cayeron sobre el valle con horrísomo estruendo.

Afortunadamente no se han producido daños ni víctimas, aunque causó la natural alarma entre los habitantes de la zona.

El monte está situado a unos 70 kilómetros al sudeste de la comarca en que otra montaña se derrumbó el pasado miércoles produciendo la catástrofe de Vajont.—Efe.

GUAL VILLALBI EN RIO DE JANEIRO

Río de Janeiro, 15.—En avión procedente de Buenos Aires llegó don Pedro Gual Villalbí, ministro presidente del Consejo Nacional de Economía de España.

El Sr. Gual Villalbí viaja acompañado por su hija y en su séquito figuran las siguientes personalidades españolas: don Antonio María de Oriol y esposa, don José Luis de los Arcos y señora, don José Joaquín Puig de la Bellacasa y esposa y también el secretario particular del ministro, don Francisco Alvarez.

El Sr. Gual Villalbí y sus acompañantes permanecerán en Río de Janeiro hasta las últimas horas del miércoles, día 16, cuando emprenderán viaje de regreso a España, en avión de la Compañía «Iberia».

El ministro español a su llegada, declaró que no quería abandonar América del Sur sin conocer los encantos turísticos de la ciudad de Río. Mañana almorzará en la Embajada de España con Ney Galvao, ministro coordinador del comercio exterior del Brasil. Más tarde, celebrará una conferencia de prensa y ofrecerá una copa de vino español a los informadores.—Efe.

Barco polaco partido en dos

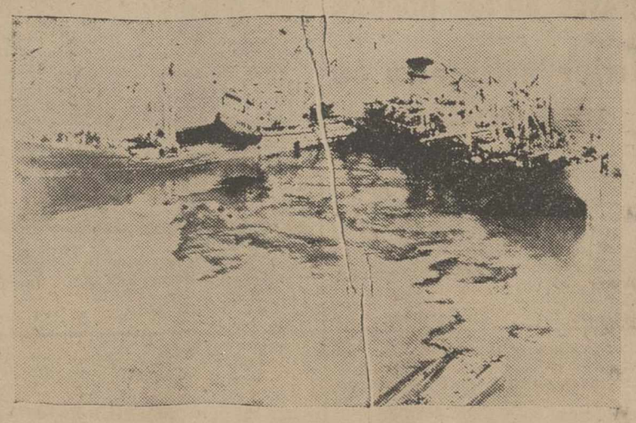

Amsterdam. — El barco polaco «Dzierzynski», que hace unos días chocó en la zona del canal, ha sido ahora definitivamente partido en dos, formando las dos partes un codo. Cientos de cochinos y pavos fuera de las cámaras frigoríficas del barco, han quedado ahora disemanadas por el mar. En la foto, el barco partido en dos (Foto Europa Press)

M.C.D.2022

PALENCIA AL DIA

Cátedra esperantista

Se verificó anoche, en el aula de la Academia Hispano, la inauguración del curso de Esperanto.

Organizado por el Grupo Esperantista Palentino, se incorporan a la función docente palentina —y creemos ya que con carácter fijo— estas clases del idioma auxiliar internacional, ofrecidas por un grúpo de entusiastas del idioma inventado por el doctor polaco Zamenhof, quienes este verano hicieron particularmente un cursillo intensivo de profesorado, con el objeto de ofrecer su magisterio a cuantos alumnos estén interesados en meterse en los secretos de este idioma —secretos tan leves y tan pequeños, que pronto los descubre el menos versado en cuestiones lingüísticas, pues tan fácil y racional es la gramática y léxico esperantistas—.

El aula estuvo repleta de asistentes. Són muchos los jóvenes y maduros, convecinos nuestros, que vienen preocupándose por el aprendizaje del idioma internacional.

Cuando tan a la orden del día está el estudio de idiomas, por ofrecerse tan al alcance ya de la mano y del viaje cualquier lugar de la Tierra, y por ser necesario un vehículo de expresión que nos comunique lo mejor posiblemente con los habitantes de otros países, el Esperanto gana bazas raudamente.

Alrededor de 30 millones de personas lo hablan actualmente en el mundo. 30 millones que, si consideramos se trata, generalmente, de personas mayores, estudiosas y preocupadas de estos problemas de la cultura y el conocimiento internacionales, tienen un nivel medio cultural y espiritual elevado; y que si sopesamos también que están diseminadas por todos los continentes y ciudades de la Tierra, parece que su número y su calidad es mayor que la que integraría esa misma cantidad en la población de una sola nacionalidad. Lo que supone para el Esperanto una gran fuerza y una gran valía.

De ahí el orgullo de los esperantistas; orgullo noble, de poder presumir de ir a cualquier punto del globo, y tener siempre un amigo, en el mejor sentido de la palabra, que les servirá de cicerone y anfitrión inmejorable, o de informador y de intercambiador de impresiones, sellos, monedas, revistas, etc., si el trato y la amistad es a distancia.

Estas son, a más de las idiomáticas propias, las grandes ventajas del Esperanto, que muchos palentinos tratan de aportar para sí, acudiendo a las clases gratuitas que les ofrece dicho grupo local, desde la noche del lunes, en que inauguraron con toda solemnidad, la cátedra esperantista palentina.

Con motivo de la festividad de Santa Teresa, la Sección Femenina, que tiene a la santa abulense por celestial Patrona, celebró diversas honras con una Misa en el Convento de las Carmelitas y los actos tradicionales de la Organización en esta señalada fecha.

—Y, a propósito de Santa Teresa, se anuncia para el miércoles la inauguración de la «Escuela de Oración», para las Damas de Santa Teresa y cuantas señoras o señoritas tengan ansias de vida espiritual, que acudan a dicha Escuela, donde recibirán enseñanzas a tono con la doctrina vertida por la Santa en su «Maestra de Espirituales».

LA PELICULA QUE APASIONA AL MUNDO

LA AVENTURA HUMANA MAS GRANDIOSA

LA MUNDIALMENTE FAMOSA NOVELA DE ERNEST HEMINGWAY — DIRECTOR CHARLES VIDOR

PRODUCCION DAVID O. SELZNICK PARA 20th CENTURY FOX

CINEMASCOPE • COLOR de LUXE

Una historia de amor y de guerra, con las máximas emociones conocidas

HOY Y TODOS LOS DIAS EN

TEATRO PRINCIPAL

(Mayores)

Sección Femenina festejó a Santa Teresa

En la Escuela Hogar se celebró el paso de afiliadas

También honró a la Santa el Cuerpo de Intendencia

La Delegación Provincial de Sección Femenina ha celebrado hoy la festividad de su excelsa Patrona, Santa Teresa de Jesús.

Mandos y afiliadas asistieron por la mañana a una Misa, oficiada por su capellán y superior de la Residencia de los PP. Jesuitas, P. González Vallejo, en la iglesia conventual de las MM. Carmelitas. El coro de Sección Femenina cantó la Misa gregoriana «De Angelis», y al final de la ceremonia religiosa, el himno a la Santa.

Presidió la Santa Misa el gobernador civil y jefe provincial del Movimiento, don Vicente Asuero y Ruiz de Arcaute, acompañado por su esposa, juntamente con el alcalde de la ciudad, don Juan Mena de la Cruz y señora; presidente de la Diputación Provincial, don Guillermo Herrero Martínez de Azcoitia, y otras personalidades y jerarquías del Movimiento.

Presidió igualmente la delegada provincial de Sección Femenina, María de los Angeles Díaz, con la secretaria provincial, Florinda Barreda; delegada local, Felisa Ibáñez, y regidora y mandos de la Organización. La iglesia se hallaba totalmente llena de afiliadas.

Posteriormente, en la Escuela Hogar se efectuó el tradicional paso de las nuevas afiliadas a la Organización, a quienes saludó la delegada provincial y tomó juramento el señor Asuero, procediéndose seguidamente a la entrega de carnets a las muchachas, que acababan de incorporarse a Sección Femenina.

Cerró el sencillo y emotivo acto el gobernador civil, pronunciando unas breves palabras, exhortando a las nuevas afiliadas a trabajar con entusiasmo en las filas de Sección Femenina, a través de las múltiples actividades y quehaceres que la Organización tiene encomendadas, teniendo siempre presentes las enseñanzas y ejemplos de la santa castellana.

LA FIESTA DE INTENDENCIA

También el glorioso Cuerpo de Intendencia ha festejado hoy a su Patrona Santa Teresa de Jesús, asistiendo, presididos por sus jefes y oficiales, a una Misa solemne, que en la iglesia de las MM. Carmelitas fue oficiada a las doce y media de la mañana.

CARNET DE SOCIEDAD

Enlace Matilla Fernández-Mateo Cartón

En la iglesia de San Lorenzo, de Valladolid, que se hallaba profusamente adornada, contrajeron matrimonial enlace la bella señorita María Pilar Mateo Cartón, y don Antonio Matilla Fernández.

La novia, que realzaba su belleza natural con un precioso traje de Chantilly, hizo su entrada en el templo del brazo de su tío y padrino don Higinio Mateo (industrial de Segovia); y el novio, de rigurosa etiqueta, dando el suyo a su madre y madrina doña Julia Fernández.

Bendijo la sagrada unión el muy ilustre señor don Ignacio Prieto, Capellán Castrense y Coronel de Artillería, de Valladolid, quien dedicó a los contrayentes una sentida plática ensalzando las virtudes del Sacramento del Matrimonio.

Firmaron el acta como testigos: don Belisario Fernández y don Antonio Matilla, por parte del novio. Y don Cleto Mateo, don Benedicto Mateo y don Gregorio Toquero, por parte de la novia.

Los numerosos invitados fueron obsequiados con un almuerzo en el Hotel Felipe II, de Valladolid.

El nuevo matrimonio Matilla Fernández-Mateo Cartón salió en viaje de novios para diversas capitales de la Península, para fijar su residencia en Madrid.

Reciba nuestra enhorabuena, que hacemos extensiva a sus respectivas familias.

LETRAS DE LUTO

SUFRAGIOS. — El pasado día 14 ha tenido lugar en Segovia el funeral del primer aniversario de la muerte del tocólogo doctor Useros, víctima de accidente. Sus hermanos, residentes en nuestra ciudad, doctor Cecilio Reguera y doña Paquita Useros de Reguera, nos comunican que la Misa del día 17, a las nueve de la mañana en la parroquia de San Lázaro, será oficiada por el eterno descanso de su alma.

—Confortado con los Santos Sacramentos, ha entregado su alma a Dios en Villalcázar de Sirga, a los 66 años de edad, don Anselmo Antolín Saldaña. El finado, de natural afable y laborioso, supo granjearse por su hombría de bien generales aprecios.

Expresamos nuestro pésame a su desconsolada esposa doña Cristeta Pérez; hijos Antonina, Julio, Vidal y Anselmo; hijas políticas, hermanos doña Paciana y don Eutiquio; nietos, hermanos políticos, sobrinos, primos y demás familia.

—Se cumple el primer aniversario del fallecimiento de don Indalecio Andrés Hoyos, industrial que fue de esta plaza, donde su recuerdo permanece en la memoria de los que supieron de su caballeroso trato.

En esta triste fecha, renovamos nuestra condolencia a sus apenados hijos Gregoria, Felipa, Juan, Clémen e Indalecio Andrés Alonso; hijos políticos, hermanos don Agustín, don Felipe doña Adela, doña Eulogia y don Demetrio Andrés Hoyos; hermanos políticos, nietos, sobrinos, primos y otros parientes.

—Se cumple el cabo de año de la muerte de don Cesáreo Pérez Salán, ocurrida en Palencia, donde el finado gozaba de generales aprecios y se guarda su memoria.

Testimoniamos nuevamente nuestro sentimiento a su afligida esposa doña María Poncela González; hermanos don Domingo, don Luciano, don Eliseo y don Marcial Pérez Salán; hermanos políticos, sobrinos y demás familiares.

—También se cumple el año del fallecimiento del joven Cruz de la Torre Aguado, alumno que fue de la Escuela de Formación Profesional, ocurrida en Tariego de Cerrato. Su recuerdo permanece en la memoria de los que supieron de su bondad personal.

En esta fecha renovamos nuestro pésame a sus apenados padres, D. Pedro de la Torre Ayuso y doña Auguria Aguado de los Ríos; hermanos Pedro, Estilita, Julián, Augurita y Luis Carmelo de la Torre Aguado; hermanos políticos, sobrinos, tíos, primos y otros parientes.

—La familia Gil Pérez e hijos, testimonian por este conducto su agradecimiento a cuantos les han testimoniado su afecto y condolencia con motivo del fallecimiento de doña Clementina Escudero (q. e. p. d.).

AYUNTAMIENTO

SESION ORDINARIA.—El miércoles, día 16, a las ocho de la noche, celebrará sesión ordinaria la Comisión Municipal Permanente, para tratar de los siguientes asuntos:

Relación de jornales y facturas presentadas por Intervención; solicitudes de licencias para realizar obras; declaración de obra nueva y agrupación de fincas; adjudicación de un concursillo sobre adjudicación de vestuario; petición de préstamo del Pósito Municipal; expediente de plus valía; petición de propiedades de sepulturas; expediente de ruina; asuntos varios de secretaría e intervención; y asuntos sobre el crematorio.

CASA DE SOCORRO

LESIONADOS.—El personal de servicio en la Casa de Socorro ha prestado asistencia médica a los siguientes:

Juan Mínguez, de tres años, que sufría herida contusa en la región superciliar izquierda.

Indalecio Monge, de seis años, erosiones en la región maleolar externa del pie izquierdo.

Marcial González, de 74 años, erosiones en el dorso de la nariz y manos, por caída.

Oficiales y ayudantes de albañilería

necesitan Madrigal Martínez Hermanos y Cía., S. A.

Dietario

Miércoles 16 de Octubre 1963

La Pureza de Nuestra Señora.—Santos: Eduvigis, viuda; Ambrosio, Florentino, Lulo, obispos; Galo, abad; Gerardo, Mayela, confesor; Bercario, abad; Saturnino, Nereo, Martiniano, Saturiano, Eliflo, mártires.

(Misa: De Santa Eduvigis. Color: Blanco).

Sale el sol a las 6'25 horas y se pone a las 17'36 horas. Sale la luna a las 5'9 horas y se pone a las 17'32 horas. Luna nueva el 17.

REFRAN: El arado rabudo y el arador barbudo.

EL TIEMPO EN PALENCIA

Barómetro: A las 18 de ayer, 705'4. A las 8 de hoy, 705'2. — Temperaturas: Máxima de ayer, 17'6. Mínima de hoy, 6'2. — Dirección del viento: A las 18 de ayer, N. E. A las 8 de hoy, N. — Humedad relativa media, 71 por 100.

MATERIAL DE OFICINA, EN I. G. DIARIO-DIA

EFEMERIDES. — 1684: Nace Watteau. — 1793: Guillotinamiento de María Antonieta. — 1813: Comienza la batalla de las Naciones de Leipzig. — 1815: Napoleón llega a Santa Helena. — 1914: Comienza la batalla del Iser.

Sucesos en los pueblos

Mujer asfixiada en una bodega

VILLAUMBRALES. — A causa de las emanaciones del gas del vino en fermentación resultó muerta la vecina de Villaumbrales, Alejandra Encina Nicolás, de 66 años, casada. El suceso ocurrió en una bodega de su propiedad, situada en la parte inferior del edificio donde con sus familiares habitaba.

VENTA DE BAÑOS. — En la carretera de Burgos a Portugal, cruce de Venta de Baños, colisionaron un turismo alemán, conducido por el súbdito de aquella nación, Adolph G. Sutro, y el camión de la matrícula P. 8.402, pilotado por Antonio Novoa Bóveda.

Afortunadamente, el accidente no revistió mayor importancia, resultando tan sólo el turismo con algunos desperfectos.

El Equipo de Atestados de la Guardia Civil de Tráfico instruyó las oportunas diligencias.

GOBIERNO CIVIL

El Gobernador Civil, a Madrid

El miércoles se trasladará a Madrid el gobernador civil y jefe provincial del Movimiento, don Vicente Asuero, para entrevistarse con el ministro de Información y Turismo, con quien despachará diversos asuntos de interés para la provincia.

El señor Asuero regresará seguidamente a Palencia.

TEATRO PRINCIPAL

HOY:

¡Triunfo clamoroso!
de la película que apasiona al mundo entero
«ADIOS A LAS ARMAS»
con
Rock Hudson — Jennifer Jones
¡La película más grande del año!

ATENCION:
Próxima actuación de
DOLORES VARGAS
«La Terremoto»
con su gran espectáculo

CINE REY DON SANCHO

Sesiones: 5, 7'30 y 10'30

ENORME EXITO

«VIDA DIFICIL»

Alberto Sordi

(Mayores de 18 años)

CINE AVENIDA

Continua desde las 5

GRANDIOSO PROBLEMA

«NEGOCIOS DEL CORAZON»

(Pases: 5 y 8'30).

y

«MI BUENOS AIRES QUERIDO»

(Pases: 6'45 y 10'15).

(Mayores de 16 años)

Vea el espectacular cortometraje en technicolor

"LA MELODIA VIAJERA"

que se proyecta durante la presente semana en el cine

AVENIDA, de Palencia

CLASIFICACION MORAL:

«Adiós a las armas» (3 R.). «Tres sargentos» (2). «El capitán Fuero» (5). «Salvatore Giuliano» (3). «Edison el hombre» (5). «La India en llamas» (2). «Austerlitz» (3). «Secreto de confesión» (3). «Vida difícil» (3). «Mi Buenos Aires querido» (5).

DELEITESE CON UN BUEN LIBRO

PIDA LAS ULTIMAS NOVEDADES A

I. G. DIARIO-DIA

Mayor, 99

DIARIO DE AVISOS

FARMACIAS DE GUARDIA.—Durante la semana están de guardia las siguientes:

ZONA NORTE: La de don Manuel Arangüena Arangüena, (Barrio y Mier, 8).

ZONA SUR: La de doña Victoria Manteca Manteca, (Mayor, 120).

Independiente de éstas, permanecerá de guardia permanente la farmacia de don Anastasio Arenal (Paseo del Otero, 91).

CUPON PRO CIEGOS

En el sorteo celebrado el día 14 de octubre ha resultado premiado con 250 pesetas el número 133, y con 25 pesetas todos los terminados en 33.

NACIMIENTOS. — Jesús Redondo Alonso, de Eusebio y Martina; Román San Miguel Villa, de Román y Sabina; Adolfo de Pablos Domínguez, de Adolfo y María; María del Rosario Matallana Palomino, de Maximino y Angela; María Soledad Marcos Pérez, de Elviro y María Soledad; Miguel Angel Zan Aguado, de Julio y Ascensión.

MATRIMONIO. — Delfín González Camino, de Castroverde, con Elvira Duque Escudero, de Alba de Cerrato.

Cuatro Cantones

El tema misionero-palentino

Está por delante la semana preparatoria escolar del «Domund».

...Seis días en los que —por lo que a Misiones católicas se refiere— la Escuela nacional primaria y el Magisterio tienen la palabra.

En la provincia de Palencia esta semana preparatoria tiene una extraordinaria importancia.

...Tal vez sea porque en la provincia de Palencia el tema misionero es de gran importancia, de rancia solera y de un profundo y sentido arraigo. De todas formas, los pequeños alumnos de las Escuelas nacionales se toman muy en serio este tema de las Misiones, y tanto en el capítulo económico, como en el espiritual de las oraciones, suelen alcanzar un buen puesto en las estadísticas de las provincias españolas.

El domingo, 20 de octubre, es la fecha del «Domund». Pero en realidad el «Domund» llega con unos días de anticipación a las Escuelas; durante toda esta semana precedente a la ya tradicional jornada misional, la Escuela vive el tema de las Misiones: lecciones ocasionales, colectas en favor de las Misiones católicas, plegarias colectivas del mundo infantil, pidiendo por los misioneros y por su tarea apostólica.

Las Escuelas palentinas, de toda la provincia, ya están en pie atentas al «Domund» de la gran aventura». Este año, el calificativo del «Domund» es la mar de sugestivo y atrayente; quiere decir que el «Domund» 1963 está destinado a la exaltación de la vocación misionera. Palencia es buena tierra de vocaciones misioneras; recientemente han llegado a nuestra provincia Congregaciones religiosas extranjeras que cultivan y forman las vocaciones misioneras; y han venido a la palentina tierra, porque es buena comarca suscitadora de vocaciones misioneras. En las viejas páginas de la Historia puede lograrse una apretada relación de misioneros españoles, y en la actualidad son no pocos los religiosos palentinos que trabajan en Misiones. No es de extrañar, pues, que la Escuela y el Magisterio nacionales estén dispuestos favorable y entusiásticamente ante la fecha del «Domund»; no es de extrañar que la semana preparatoria escolar del «Domund» sea algo que en Palencia tiene no poca importancia.

Palencia y el Concilio

Palencia está pendiente de las sesiones conciliares del Vaticano II.

En realidad, toda la cristiandad está pendiente del desarrollo de esta magna asamblea de la Iglesia universal.

...Pero es que Palencia no ha querido dejar pasar por alto efemérides tan interesantes, como es la de la iniciación de las tareas conciliares, desde su auténtico principio.

Es ésta, la del 11 de octubre, una fecha histórica para los anales de la Iglesia Católica y del mundo entero.

Y así el pasado viernes, 11 de octubre, Palencia recordó y evocó y conmemoró el comienzo del Concilio; y lo hizo de la mejor manera que pueden y deben conmemorarse los acontecimientos de corte religioso; Palencia fue marco de una solemne hora santa, que —organizada por la Junta diocesana de Acción Católica y Seminario— estuvo muy concurrida de fieles.

De esta forma, honrando al Señor se honró la propia memoria del Concilio del «anciano blanco», Papa Juan XXIII, alma y propulsor de la magna asamblea católica del Vaticano.

Y tras esta evocación y conmemoración, Palencia continúa —como retazo geográfico y espiritual de la Catolicidad— pendiente de las tareas conciliares; vinculada a la asamblea a través de su Prelado, doctor Souto Vizoso, y de los prelados de Cádiz y Huelva, naturales de la provincia, se siente incorporada a este acontecimiento que viene a ser, hasta ahora, el hecho cumbre del siglo XX.

Ante las próximas elecciones municipales

El próximo 3 de noviembre se cubrirán las concejalías correspondientes al tercio de cabezas de familia

El día 3 del próximo mes de noviembre, se celebrarán en toda España las elecciones municipales, correspondientes al tercio de representación de cabezas de familia.

Con esta primera fase electoral, dará comienzo ese importante acto que, para la vida política española, constituye la renovación parcial de sus ayuntamientos.

Es evidente el interés de esta convocatoria electiva, en la que están implicados todos los ciudadanos españoles cabezas de familia, que son los que, según la ley al respecto, pueden acudir a expresar su voto en las urnas.

La organización política de España descansa sobre tres formidables pilares: Familia, Municipio y Sindicato, que dan a la nacionalidad nervio y sustancia.

Son tres piedras angulares, sobre las que se asienta el edificio de la Patria y el funcionamiento orgánico de sus estamentos sociales.

En estas elecciones municipales, los españoles cabezas de familia, regidores, por lo mismo, de esta otra importante célula del cuerpo social, han de tratar de construir cívicamente, con la prudencia y tino que el caso requiere, la segunda de dichas bases fundamentales de la vida política nacional.

Y han de hacerlo de una forma llena de ponderación, de juicio y de responsabilidad.

Son muchos los triunfos que se juegan en esta cuestión, para tratarla despreocupadamente. Como, en cualquier otro aspecto de la vida, no hurtaríamos nuestra inteligencia ni esfuerzo a cualquier requerimiento que supusiera robustecer algo que nos proteje, que levanta la techumbre que nos guarda y acoge, de igual forma no podemos quedarnos al margen de esta especie de plebiscito nacional que las elecciones municipales suponen, en el que se nos pide nuestro concurso libre, soberanamente libre, claro y consciente, para designar los puntales que, en forma de nuevos concejales, lleguen al Municipio, amparador y defensor de nuestros intereses ciudadanos, en el plano que le corresponde (y el plano de los Ayuntamientos no puede ser más trascendente), y sepan, con su competencia, con su esfuerzo, con su inteligencia, con su sentido del deber, con su amor a la ciudad o al pueblo que habitan y que en ellos ha confiado esta misión de administrar sus intereses y procurar su engrandecimiento, llevar a cabo y de la forma más fructuosa, tal noble misión.

No podemos engañarnos a este respecto: Nuestras instituciones serán como nosotros queramos que sean. Si las queremos vivas, operantes, responsables, llevemos a ellas personas capaces, dinámicas, llenas de equilibrio y de buena voluntad. Pocos deberes más imperiosos como éstos que el ciudadano tiene de elegir a sus regidores. De pensar serenamente en sus candidatos. De superponer intereses generales. Nuestro voto debe buscar al más capaz. Al hombre idóneo, que sea capaz desde su puesto o cargo en el Municipio, laborar eficazmente por la ciudad y por los ciudadanos que en ella viven.

Esta es la gran palanca que el Estado pone en la mano de cada ciudadano cabeza de familia el día 3, con ocasión de los primeros comicios electorales, para la renovación reglamentaria de los Ayuntamientos españoles.

Esta es la gran fuerza que nuestra mano, a través del voto, hará mover el mecanismo del acierto en la administración pública municipal.

Nuestro voto debe buscar, entre los candidatos a elegir, la persona con más méritos, para regir los destinos municipales. Porque estos destinos juntos con los de la Familia y los del Sindicato, son los que marcan el rumbo de la nave española. Unos destinos que las elecciones municipales, dentro del sistema político español, tienen un sentido eminentemente orgánico, armonizando toda la marcha de la vida nacional, a través de la participación popular en las tareas públicas, que es un sentido genuinamente democrático, abierto a libre juego de la voluntad y de la opinión de cada ciudadano.

Rincón ameno

ADIVINA

Sin mucha confianza, pero acuciado por mil problemas, que no sabe cómo resolver, un hombre va a consultar a una adivina.

Esta verifica todas las ceremonias de ritual, hace que el cliente corte la baraja con la mano izquierda, mira fijamente la esfera de vidrio y, por fin, dice:

--Una persona que está muy próxima a usted va a experimentar una gran decepción.

--¡Exacto! He venido sin dinero.

CONTUMACIA ESCOCESA

Augus, un sábado en la tarde, no teniendo que hacer, va a una tienda y cambia cinco libras en monedas de un chelín. Después va a otra y cambia por libras. En diez tiendas repite las mismas operaciones.

--¿Por qué haces eso, Augus?

--En tanto cambio, alguno se equivocará, pero puedes estar seguro de que no seré yo quien pierda un chelín.

PUNTUALIZACION

El señor se dirige un tanto indignado al mayordomo.

--Bien, Guillermo. Veo que ahora ha tomado usted la costumbre de silbar mientras trabaja.

--Con permiso del señor, el señor está equivocado.

--¡Cómo! No soy sordo. Usted estaba silbando hace un momento.

--Cierto, señor. Pero... estaba solamente silbando.

FUGA DE VOCALES, NUM. 3:

C..nd. .l h.mbr. s. .v.rg..nz., h.y .sp.r.nz. d. .nm..nd.

Pr.v.rb.. c.st.ll.n.

Solución al número 2:

El que verdaderamente ama; nunca mira su provecho.

SENECA

CRUCIGRAMA

Número 32:

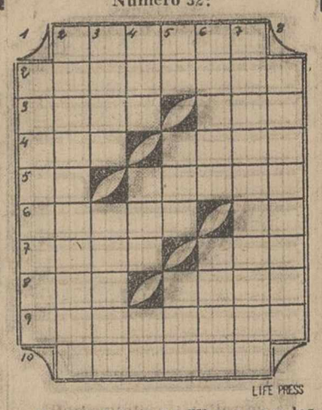

Horizontales: 1: Ulceras en los huesos. 2: Manifiestos. 3: En gallego, ellas. Tuesto. 4: Plural de consonante. Criba grande para limpiar el trigo. 5: Indicar lugar. Festilice. 6: Sujetará. Símbolo químico. 7: Despejado. (al revés) Cantidad. 8: Loro americano. Destreza. 9: Contases. 10: Ciertos árboles.

Verticales: 1: Remendaran la ropa. 2: Calderas. 3: Anudas. Pusiera al fuego. 4: Novillo. Anillo. Símbolo químico. 5: Prep. insep. Ciudad del Japón. Golpecito leve. 6: (al revés) Chiflado. Hurte en la compra. 7: Casi ancianos. 8: Bañados por el sol.

Sol. al Crucigrama número 31:

Horizontales: 1: Copara. 2: Colorado. 3: Alas. Tul. 4: Pas. Solo. 5: Ir. Pesar. 6: Tasar. Ro. 7: Asar. Las. 8: neL. Lolo. 9: Alicates. 10: Orates.

Verticales: 1: Capitana. 2: Coláraselo. 3: Olas. Salir. 4: Pos. Par. Ca. 5: Ar. Ser. laT. 6: Ratos. Lote. 7: Adulárales. 8: Olorosos.

D. BALDOMERO GOMEZ CALLEJO

HA TRASLADADO SU CONSULTA A CALLE RIZARZUELA, 24, SEGUNDO, DERECHA

Delegación Provincial de Abastecimientos y Transportes

CIRCULAR NUMERO 29/63

Circular número 11/1964 de la Comisaría General de Abastecimientos y Transportes sobre concesión de primas a determinadas producciones agrícolas, de acuerdo con la Resolución de la Dirección General de Agricultura de 19 de septiembre de 1963.

FUNDAMENTO

Por Orden del Ministerio de Agricultura de 28 de enero de 1959, fue suspendida la concesión de nuevos beneficios a producciones agrícolas obtenidas en terrenos de nuevo regadío o secano. Quedan, por tanto, únicamente subsistentes, a efectos de la Comisaría General, los de trigo, remolacha y arroz, producidos en terrenos que al amparo de las Ordenes Ministeriales anteriores los hubiesen obtenido y no se encuentren en la actualidad caducados en los plazos para los que en su día fueron propuestos.

TRAMITACION. — En virtud de lo expuesto, la Comisaría General tramitará los expedientes relativos a trigo, remolacha y arroz, y ordenará el abono a los agricultores directos que lo soliciten de las primas sobre tales cultivos en la cuantía que asimismo se establece.

PRIMAS O BENEFICIOS. — A) Trigo. — A todos los tipos, excepto el quinto, de acuerdo con lo dispuesto en el último párrafo del artículo décimo, en relación con el artículo sexto del capítulo cuarto del Decreto de 31 de mayo de 1963 (B. O. del Estado, número 140, de 12 de junio).

a) En terrenos antes dedicados a viñedo: Prima de 70 pesetas por quintal métrico.

b) En zonas sujetas a concentración parcelaria: Prima de 70 pesetas por quintal métrico.

c) En terrenos procedentes de desecación y saneamiento de lagunas y tierras pantanosas: Prima de 70 pesetas por quintal métrico

d) En terrenos de regadío: Prima de 50 pesetas por quintal métrico.

e) En terrenos de secano: Prima de 50 pesetas por quintal métrico.

B) REMOLACHA. — Prima de 130 pesetas por tonelada métrica.

C) ARROZ. — Prima de 24 pesetas por quintal métrico de cosecha aforada.

PLAZOS. — Primera fase. — Los cultivadores directos deberán presentar sus instancias, acompañadas de copia del certificado de aptitud, expedido por la Jefatura Agronómica de su provincia, precisamente en las Delegaciones Provinciales de Abastecimientos y Transportes en las que radiquen sus fincas, dentro del plazo que terminará inexcusablemente el día 31 de mayo de 1964.

Segunda fase — En la misma forma y también en las Delegaciones Provinciales de Abastecimientos y Transportes deberán ser presentadas por los agricultores los certificados de aforo y entrega, que se referirán a las cosechas que se obtengan en el año 1964, en un plazo asimismo improrrogable que comenzando el día primero de septiembre de 1964, terminará el día primero de septiembre de 1965.

VIGENCIA Y DEROGACION. — Quedan subsistentes en cuanto no se opongan a la presente Circular los preceptos contenidos en la número 3/58 de la Comisaría General que dictó en 13 de marzo de 1958.

Lo que se hace público para general conocimiento y efectos.

Palencia, 15 de octubre de 1963. — El Gobernador Civil, **Vicente Asuero y Ruiz de Arcaute.**

BANCO CASTELLANO

VALLADOLID

CALLE DUQUE DE LA VICTORIA, 12

Agencia Urbana núm. 1: Paseo de Zorrilla, núm. 108

Agencia Urbana número 2: Calle Canterac, 1

Sucursales en

MADRID, PALENCIA, SEGOVIA, ZAMORA

Capital	37.500.000 Ptas.
Reservas	65.500.000 »
Total capital y reservas	100.000.000 »

(Aprobado por la Dirección General de Banca, Bolsa e Inversiones con el número 2.606)

M.C.D.2022

LA MUJER Y LA MODA

Por María Rosa GARRIDO

La mujer ha penetrado en la vida profesional austríaca

En Viena casi la mitad de las personas empleadas son mujeres

De cada tres austríacas una trabaja fuera de casa

«Casi da miedo vivir como hombre en Viena», ha escrito recientemente un periodista italiano en una encuesta que ha publicado sobre el tema «La mujer en Austria».

Y desde luego, es bastante sorprendente comprobar que en total un millón trescientos cuarenta mil austríacos tienen un trabajo profesional y que en Viena de cada cien empleados en el Estado o en las empresas privadas nada menos que cuarenta y siete son mujeres. En las oficinas, en los organismos públicos, en los Bancos, en las fábricas y en los medios de transporte, en todas partes aparecen mujeres. En vista de ello, el visitante se pregunta: ¿Juegan todavía algún papel los hombres en la vida de esta ciudad y de este país?

¿HEGEMONIA DEL SEXO DEBIL?

El hecho de que una de cada tres mujeres austríacas gane dinero por su cuenta puede parecer chocante, pero tiene una explicación. Las cifras son desde luego exactas. Las he comprobado en la oficina nacional de Estadística. Con relación al número de mujeres empleadas, Austria ocupa uno de los lugares más destacados entre todos los países del mundo. Pero todavía no puede decirse que hayamos llegado a una hegemonía del sexo débil, y es muy probable que nunca llegue a darse, porque nadie la pretende.

Las antiguas «pioneras» de la emancipación del sexo femenino considerarían la situación en Austria como una posibilidad ideal para realizar sus tan aspiradas pretensiones. Pero en Austria buscaríamos en vano en la administración del Estado a un director general femenino y no hablemos ya de un miembro del Gobierno. En el servicio diplomático austríaco sólo existe una «embajadora». El nombramiento de una mujer para ocupar una cátedra en la Universidad continúa siendo una pequeña sensación en los círculos académicos. En todo el territorio nacional encontramos a «una» juez y en el Parlamento sólo diez mujeres ocupan escaños en el Consejo Nacional frente a 155 hombres.

AMBICIONES MODESTAS

Si se prescinde de las mujeres cuyo talento en un sector determinado supera el nivel medio y que parecen destinadas a hacer una brillante carrera a pesar de todas las dificultades que encuentren en su camino, puede decirse que la mujer austríaca tiene ambiciones muy modestas en la vida social.

Sin embargo, no haría falta recurrir a los argumentos que nos proporcionen las estadísticas para demostrar que la estructura social austríaca sería inconcebible sin la presencia de las mujeres. Tópicos tales como los que acostumbrábamos a ver en las primeras entrevistas hechas a mujeres que habían triunfado en la vida pública han pasado ya de moda: «A pesar de su carrera ha conservado su femineidad y elegancia» o «uno no creería que se trata de una mujer dedicada a un trabajo profesional».

EL EXITO PROFESIONAL

La directora de una conocida casa de modas de Viena ha dicho últimamente a este respecto: «Mis mejores clientes y las más elegantes son, junto a las esposas de algunos hombres prominentes en la vida pública, las mujeres que desarrollan con éxito una intensa labor profesional». Y añadió: «Hoy día, por lo menos en Austria no existe ninguna oposición entre un trabajo profesional y la condición de mujer», ha declarado una de las diez diputadas en el Consejo Nacional. Y a medida que este hecho va siendo reconocido, van desapareciendo por otra parte los prejuicios contra el trabajo de la mujer (que en determinados sectores todavía son significativos). Sin embargo no parece exista el peligro de que Austria se convierta en un «Estado matriarcal» en el sentido negativo de la palabra. De todas formas, no hay duda de que ha dejado de ser por lo menos un puro «Estado de hombres».

Ricardo ESTARRIOL

«Europa Press».

Ah... y no se olvide de la

Supertienda

JUAN DEL RIO

El dibujo escocés triunfa en el mundo

Guantes, bolsos, zapatos y bufandas

Por GRACIA

La moda de este otoño es simpática, llevable, deportiva. Mucho se podría filosofar sobre el triunfo rotundo de las muy jovencitas. No se sabe la causa, pero lo cierto es que están de moda.

Y con ellas, los atuendos juveniles y hasta ingenuos. ¿Por qué si no esas botas hasta la rodilla? ¿Acaso no están remotamente inspiradas en las de las colegiales? Los peinados, los maquillajes, todo son muestras de lo que venimos diciendo.

Con esta idea clara no es difícil acertar y dar una nota personal de la nueva moda.

El escocés sigue en pie a pesar de haberse abusado de él, las faldas al bies que este verano se llevaban en finos tergales, serán el «hobby» de muchas este invierno. La diferencia estará en el tejido. El tergal será sustituido por suaves y valiosas lanas inglesas.

Los colores, son vivos, muy vivos... Los valientes tonos escoceses tradicionales, invadirán las ciudades de toda Europa.

BOLSO Y ZAPATOS ESCOCESES

Al adquirir la tela necesaria para una falda, un traje de chaqueta, una ancha bufanda que entone el abrigo (el caso es llevar una nota de cuadros escoceses), compre más cantidad y hágase un forro para el bolso. A poca habilidad que tenga conseguirá un efecto gracioso y el éxito es seguro.

También se llevarán zapatos escoceses; en París se empiezan ya a adoptar. ¿Original, verdad? Sea valiente y encárguelos a su zapatero, antes que los vea en los escaparates.

«EUROPA PRESS»

LA MESA-COCINA

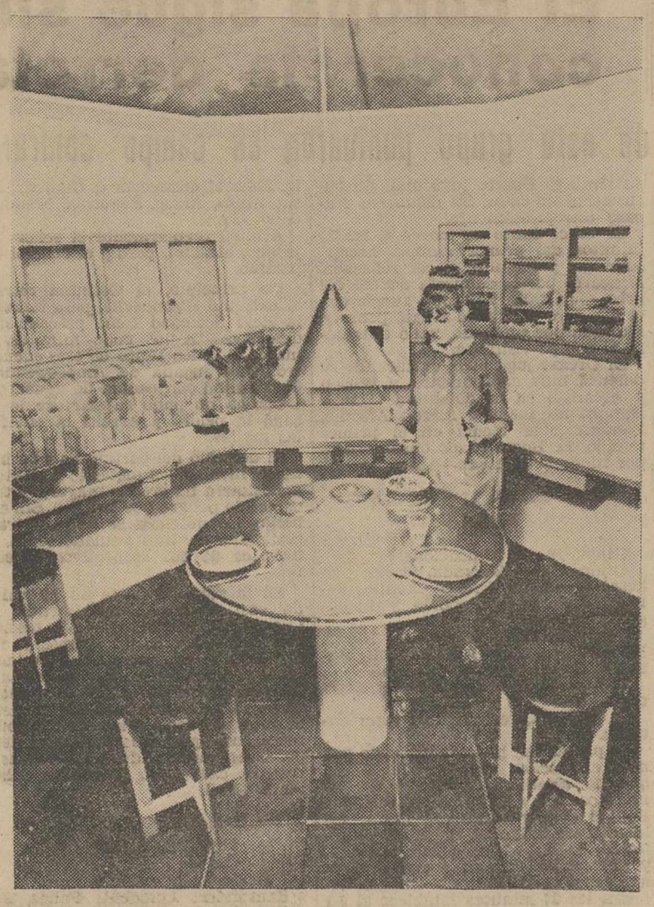

Los suecos han diseñado una cocina curiosa. Aquí la novedad para el ama de casa no consiste en la limpieza, ni la luminosidad de las paredes. La señorita Inger Hansson ya conoce el truco, pero es probable que si usted se viese por primera vez en una cocina así no sabría encontrar el fogón. Porque éste se halla hábilmente disimulado en la mesa redonda, metálica y aséptica que hay en el centro de la pieza. La cocina ha sido diseñada por Sune Lindstrom y a decir verdad que ha realizado una obra de arte.

Si usted observa los movimientos de Miss Hansson apreciará que con alargar el brazo pasa la sopa de la cazuela al plato. Muy sencillo, muy limpio y original. Tanto, que la cocina más parece un tocadiscos que otra cosa. ¡La ciencia da cada sorpresa!

La "mujer parachoques" ha llegado del Vietnam

"PRETENDEN HACER DE MI UN MONSTRUO POLITICO" DICE MADAME NHU

«Pero soy una mujer libre; que entiendo de cocina, diseño trajes y compro en los grandes almacenes»

Bajo el secador de una peluquería de París, estudió sus «Dossiers»

«Soy una mujer libre y nunca podré ser considerada como una mecanógrafa o secretaria que responde al sonido de un timbre», dijo malhumorada la señora Nhu, al periodista que intentó entrevistarla a su llegada al hotel, en París.

Madame Nhu cubre con su visita a la capital francesa una etapa más del estudiado viaje político de apaciguamiento y explicación de los últimos hechos ocurridos en Vietnan del Sur y que le mantendrá fuera de su país cerca de dos meses. Cansada de tanto viaje quizá, de tanta conferencia y del cerco continuo de los periodistas, la guapa cuñada del presidente Diem declaró en París que quería descansar. Principalmente descansar y conocer un poco sus principales Boutiques y calles de la capital.

Su enclaustramiento en el hotel Rafael, cerca del L. Etoile duró dos días. Dos días de impaciencia para los periodistas que rompió al tercero por un motivo bien femenino: arreglarse la cabeza.

BAJO EL SECADOR

Como siempre, el periodista sagaz el hombre plomo la descubrió. El coche negro del embajador del Vietnam en París estaba parado en la avenida de Xleber, frente a la elegantísima peluquería de M. Mastey el ídolo Sheila del peinado.

Una cabeza menuda llena de rulos y pinzas encontró el periodista atrevido, al entrar en el salón de la peluquería. Madame Nhu sonreía en aquellos momentos.

—Creo, dijo al peluquero, —que se deshacía en cuidados— que será la primera vez que quede satisfecha de mi peinado.

El embajador y la hija de Diem esperaban en el salón contiguo. El ostracismo y el malhumor habían desaparecido. Madame Nhu se sentía dinámica y comunicativa bajo el secador, mientras estudiaba en unos «dossiers» los planes a seguir.

La señora Nhu, durante una conferencia de prensa celebrada en París (Foto Europa Press)

Madame Nhu habló del motivo de su viaje, de la conferencia de Prensa que esa misma tarde celebraría en la Embajada del Vietnam en París y de sus aficiones y gustos.

—Pretenden hacer de mí un monstruo político, pero yo soy todo lo contrario. Soy una mujer reservada, interior. Una mujer que sin ser un «gourmet» entiende de cocina. Yo misma diseño los vestidos de mi hija y me encanta comprar en los grandes almacenes, cosa que desde que estoy en Europa no he conseguido todavía.

SU MISION: HACER DE PARACHOQUES

Madame Nhu es una típica mujer vietnamita, criaturas delicadas, poéticas y al mismo tiempo, apasionadas, recias de carácter y muy políticas. A pesar de que en las lamentaciones lanzadas por los budistas contra la política actual del Gobierno, ellos alegaban como una carga más el «que muchos imperios se han desmoronado porque se dejó que las mujeres se mezclaran en los asuntos políticos «la realidad es que en los países orientales hay un fuerte matriarcado. Madame Chiang Kai Shek puede ser un ejemplo, en Formosa. Sirivo Banderaike, primer ministro del Ceylán, otro más.

Impopular o no el presidente Diem profesa un anticomunismo sin límites que constituye una garantía, tanto más cuanto que no hay otro dirigente capaz de sucederle. Mientras tanto su cuñada «el hombre fuerte» del Gobierno, bajo su aspecto menudo, sonriente, infantil a veces, esconde una personalidad de hierro. Ella misma fue, la que haciendo unas declaraciones a los periodistas de su país pocos días antes de comenzar el viaje les dijo que no podían engañarse. «El comunismo se infiltra en el Vietnam a través del budismo» y para volver a los budistas a buen camino era suficiente con «azotarlos tres veces más fuerte».

«EUROPA PRESS»

Mari Miguel

FAJAS A MEDIDA

Valentín Calderón, 19-21, 2º., dcha.

La mesa camilla en la decoración

Por MARIA ANGELA

Un cuadro apaisado, dos sillas, una lámpara de pie pueden conseguir un efecto extraordinario si sabemos revestirlos con gracia y a tono con el gusto del momento.

No es incompatible la decoración moderna con la mesa camilla, pero se tiende a darle un aire nuevo.

La mesa puede ser redonda o cuadrada, pero lo que no debe ser nunca es excesivamente grande para que pueda resultar acogedora, discreta, confortable, de buen gusto, cómoda...

No es fácil dar normas muy concretas sobre tejidos y formas para la mesa camilla. Todo dependerá del lugar donde esté instalada, del estilo general de la habitación y del gasto que se quiera hacer en ella.

TEJIDOS

Saco, esterilla, fieltro, bayeta, otomán de lana... Seguro que rebuscando en algún almacén se encontrarán otros materiales con los que sacar un bonito partido.

FORMAS

Las clásicas: de campana, fruncidas, con dos grandes bolsas a los lados para la labor... Bien, pero no descartar, por poco seguras, aquellas iniciativas que se os ocurra sobre la marcha.

EL LUGAR IDEAL

En un rincón del cuarto de estar que hasta ahora resultaba un poco vacío y sóso, se puede colocar la mesa camilla revestida de saco color arena con una franja ancha de unos 30 centímetros también de saco verde, rojo o algún color vivo. Rematando, unos flecos de lana del mismo color. Las sillas —mejor si son de respaldo alto— se pueden tapizar con saco, unas del tono de la franja y otras color arena (tres o cuatro como máximo). Una lámpara de pie de hierro forjado con la pantalla del mismo material de la camilla y un cuadro apaisado muy moderno terminarán de dar el encanto y la intimidad que buscábamos al rincón.

También nos gusta ver la mesa camilla cerca de la ventana, del gran ventanal, que ofrece la arquitectura actual. El color tibio del brasero tradicional o del eléctrico, permitirá disfrutar más del espectáculo de los árboles sin hojas y de las tardes lluviosas y frías.

Venta de pisos y locales

EN PORTALES 3 Y 4

PLAZA DE CERVANTES -- GRUPO ARAÑA

CONSTAN de: Tres dormitorios, amplio comedor-estar, cocina, lavadero, vestíbulo, balconada, cuarto de baño y carbonera en sótano.

Descuento importante en pago al contado de la parte de empresa.

Grandes facilidades en pago aplazado: 30.000 pesetas de entrada y resto en 3 años sin intereses.

Entrega del piso en el acto de contratar.

Infórmese de las nuevas condiciones económicas que para estos pisos se han establecido.

Visítelos y elija rápidamente el de su preferencia.

Verduras de Otoño

Por ANA MARIA

PASTEL DE REPOLLO

Repollo, uno mediano.
Patatas, un kilo.
Mantequilla o margarina, 50 gramos.
Aceite, un decilitro y medio.
Pan rallado y ajos.

MODO DE HACERLE:

En un puchero se pone a hervir el repollo, limpio y partido en trozos durante 30 minutos. Bien escurrido, se rehoga en aceite frito y ajos. Con las patatas y la mantequilla se hace un puré espeso. En molde redondo o alargado, untado de mantequilla, se pone una capa de repollo entre dos de puré y se mete al horno durante unos minutos.

Se presenta desmondado y cubierto de salsa de tomate o bien sobre un fondo de tomate y el pastel sin cubrir. Tiene que estar muy caliente

PURRUSALDA

Puerros, un kilo.
Patatas, un kilo.
Aceite, dos decilitros.
Sal.

MODO DE HACERLO:

Se ponen a cocer los puerros después de partirlos y bien lavados. Cuando están a medio cocer, se echan las patatas y ya cocidos se escurren y se les echa el aceite crudo o frito con ajos.

Se sirven muy calientes.

SOUFLE DE ESPINACAS CON SESOS

Espinacas, dos kilos.
Sesos, dos de cordero.
Bechamel espesita, tres decilitros.
Mantequilla, 50 gramos.
Yemas, cuatro.
Claras, cuatro.
Jamón, 100 gramos.

MODO DE HACERLO:

Las espinacas se limpian y se lavan en varias aguas y se cuecen en agua hirviendo con sal y un chorrito de aceite durante siete minutos. Deben escurrirse mucho. Se pican finamente. En una sartén se ponen la mantequilla y el jamón a trocitos y se saltean las espinacas, mezclándose con la bechamel y las yemas de huevos. Los sesos se cuecen en agua fría, con cebolla, aceite y perejil y se dejan enfriar en la misma agua. Cuando estén fríos se cortan en filetes.

A última hora se baten las claras a punto de nieve con una pizca de cremor tártaro y se juntan, con cuidado, a la crema de espinacas. En fuente refractaria, ligeramente untada de mantequilla, se colocan los filetes de sesos y se cubre con el resto del souflé, metiéndolo a horno moderado durante veinte minutos.

«EUROPA PRESS»

Una FORMULA EQUILIBRADA de abonado, debe basarse siempre en el

SUPERFOSFATO DE CAL

complementando su FOSFORO ASIMILABLE con fertilizantes nitrogenados y potásicos

Vuelven del colegio

Diez consejos que no debe olvidar

Por CLARA SERT

Muchas madres temen el atardecer, cuando los niños piden a gritos la merienda mientras lanzan al aire las carteras repletas de libros.

Sin agobiarles con respuestas intempestivas, ni con razonamientos que les resultan por lo general aburridísimos, conviene acostumbrarles a una serie de costumbres de orden que nos ayudará a todos mucho.

UÑAS, RODILLAS Y OREJAS, SIEMPRE LIMPIAS

Si los niños no comen en el colegio, es conveniente que tengan unos «babys» para que se los pongan encima del uniforme o de la ropa del colegio en ese rato que están en casa.

Cuando vuelven por la tarde, buena cosa será, que se acostumbren a cambiarse de ropa, sin que esto quiera decir que se pongan batines o cosas similares para estudiar en casa. Esta costumbre estará doblemente aconsejada en los niños que lleven al colegio uniformes. Si son mayores, o niñas, deberán cepillarlos y guardarlos en el armario.

Por su parte, usted recoja los pañuelos y los calcetines y lávelos cuanto antes para que no se pierdan. Evitará los apuros de última hora y sus hijos llevarán siempre limpias esas prendas.

Disponga también desde el primer momento, un lugar fijo para que dejen libros y carteras.

TURNO EN LAS DUCHAS

Todos los niños fallan en el aseo de las uñas, rodillas y orejas. Repáselos todas las noches, aún a los que sean un poco mayores. En los casos de muchos niños y un solo cuarto de baño, conviene hacer turno de duchas. A unos les tocará por la noche y a los más pequeños por la mañana.

Si puede conseguirlo, será buena norma que se cambien de calzado al llegar a casa, sobre todo los días de lluvia. Si los zapatos están muy mojados rellenelos de papeles, envuelvalos en papel de periódico y así preparados no tenga inconveniente en ponerlos cerca del fogón o de un radiador. A la mañana siguiente estarán perfectamente secos.

Una previsión de la que se alegrará en más de una ocasión es la de adquirir algunos cordones de botas y zapatos. Los niños tienen la rara habilidad de romperlos en los momentos menos oportunos.

Propóngaselo en serio. No se acueste sin revisar lo que los niños pueden necesitar al día siguiente: ropa interior limpia, manchas que hay que quitar, dinero para el tranvía, bocadillo, firma de alguna carta para el profesor, notas, etc. Les formará mucho ver que usted predica también con el ejemplo.

«EUROPA PRESS»

M.C.D.2022

DEPORTES

AJEDREZ

Exhibiciones del campeón de España de Ajedrez ANTONIO MEDINA

Con gran brillantez ha continuado desarrollándose el programa de simultáneas organizado por la Federación Palentina de Ajedrez a cargo del campeón de España, don Antonio Medina.

El pasado sábado, se celebró una sesión en la Peña Deportiva y Recreativa Palentina que resultó brillantísima, en todos los aspectos y en la que se enfrentaron a este magnífico ajedrecista, 20 jugadores locales, entre los que se encontraban la mayor parte de las figuras locales, junto con varios peñistas entusiastas de este torneo. Al final de la jornada el campeón nacional, continuaba imbatido, pese a que se jugó con gran entusiasmo por todos los participantes, pero tan sólo Sánchez Blanco (campeón del Club Palentino de Ajedrez), Gómez y Fuentenebro, consiguieron igualarle, los demás sucumbieron con noble espíritu deportivo.

Donde menos se esperaba surgieron las sorpresas; en Carrión se celebró la tercera serie de simultáneas y allí, dos jugadores provinciales: Relea, de Carrión y Abelardo González, de Saldaña, vencieron a Medina, puede calificarse de magnífica la actuación de estos dos jugadores. No obstante, la clase del gran maestro internacional quedó demostrada nuevamente al vencer en los 18 tableros restantes. Esta nueva demostración se celebró en el Ayuntamiento y resultó concurridísima. Al final se tributó una gran ovación a Medina, por su extraordinaria actuación y el Ayuntamiento obsequió a los asistentes con un vino español.

Por la tarde, Medina, acompañado de varios miembros de la Federación Provincial y del campeón provincial de Ajedrez, señor Alonso, se trasladó a Saldaña.

En el Instituto Laboral de aquella villa, se celebró la última exhibición del Campeón, que como los anteriores tambien resultó muy buena, y en la que también hubo sorpresas Se le enfrentaron 20 jugadores de Carrión y Saldaña, reforzados por el señor Alonso. Medina ganó 17, e hizo tablas con el campeón provincial señor Alonso, y con la campeona femenina Sta. María Teresa Marugán. Otra actuación que merece ser destacada fue la del ya conocido jugador Guillermo Pérez que venció a Medina. Guillermo nos indicó que estaba muy bien preparado y que esperaba hacer algo positivo, así fue, es gran jugador que actualmente pertenece a la Peña Deportiva Palentina y que reside en Saldaña, ofreció el triunfo a su equipo y a Saldaña donde reside, y lo consiguió.

La partida entre Alonso y Medina, resultó disputadísima. Al final Alonso tenía un caballo y un peón muy avanzados, mientras que Medina conservaba un alfil, después de varias jugadas en las que parecía que Alonso iba a coronar Medina, consiguió forzar las tablas. Muy bien por los dos.

RESUMEN FINAL, de la actuación de Medina, jugó contra 80 tableros, venció en sesenta, hizo tablas en siete y perdió tres. Desde estas líneas felicitamos al seis veces Campeón Nacional, a la Federación de Ajedrez que hizo posible que pudiésemos admirar la ciencia ajedrecística de esta gran figura, al Círculo Mercantil, Peña Deportiva y R. Palentina, Ajedrez Club Carrionés, Ajedrez Club Saldañés, Ayuntamiento de Carrión, Instituto Laboral de Saldaña y a cuantos con su participación hicieron posible este éxito conseguido por el Ajedrez local y provincial.

ENTREVISTA CON ANTONIO MEDINA

—¿Por favor, Sr. Medina, su opinión sobre el ajedrez nacional en el campo internacional? —Magnífica, estoy seguro de que un equipo nacional formado por Pomar, Medina, Diez del Corral, Torán, Pérez y Llado o Saborido, llegaría a la final del campeonato mundial.

—¿Y qué opina sobre el ajedrez local y provincia? —Palencia cuenta actualmente con un numeroso grupo de jugadores del que se puede tener confianza y del que se obtendrán buenos resultados: Alonso, Arias, Guillermo Pérez, Lucas, Sánchez Blanco, Fuentenebro, Abelardo González, Relea, Gómez, la señorita Marugán y alguno más, son buenos jugadores.

—¿Qué juicio le merece nuestro campeón provincial? —Alonso es un jugador ya consagrado, que a pesar de sus años, continúa en gran forma. Es un jugador al que por su clase no le debí admitir en simultáneas, pero debido a lo gran caballero que es y a la amistad que nos une, le acepté; claro es que me hizo andar de cabeza.

Estas fueron las manifestaciones de Medina, un gran campeón y mejor persona.

LOS «MORADOS», UNO A UNO

JOSE

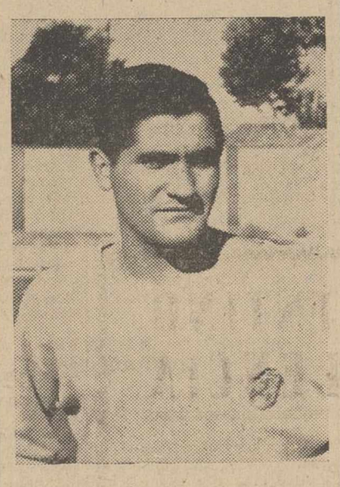

Buena es la impresión que al público palentino ha causado en sus actuaciones en «La Balastera», el extremo derecha morado. El fue quien inauguró el marcador esta temporada, con un gol de mucha habilidad, todo un jarro de agua fría para la «suficiencia» del «Béjar». José Antonio Poyo se presenta así:

--Nací en San Juan de Rebollar, en Zamora, hace 24 años.

--¿Desde cuándo en Guardo?

--Desde primeros de este año.

--¿Qué haces?

--Soy maestro industrial montador en la empresa «Ciaño», de la Felguera comisionado en «Explosivos, S. A.», de Guardo.

--¿Desde cuándo juegas?

--Empecé a darle al balón a los quince años en el equipo de la Universidad Laboral de Zamora.

--¿Más deportes?

--También entonces fuí campeón nacional de 80 metros lisos, categoría de escolares.

--¿Fútbol «en serio»?

--Sí, perteneci, ya federado, al «Carballedo», filial del Avilés en la primera regional asturiana.

--¿Siempre como aficionado?

--Siempre, desde luego.

--¿Puesto preferido?

--El de extremo derecha.

--¿Por qué?

--Creo que tengo velocidad y visión de la jugada.

--¿Eres goleador?

--Me han alineado en punta muchas veces. Con el «Carballedo» fuí máximo goleador en primera regional.

--¿Te entrenas ahora?

--No todo lo que quisiera. Aparte los entrenamientos en Palencia, allí en Guardo hago cultura física, de acuerdo con lo que me indica Cisneros. También «hago» balón, aunque menos.

--¿Afición en Guardo?

--Mucha y lo merece todo. Además se entiende mucho.

--¿Algo más?

--Agradecer a mi empresa públicamente las facilidades que me da para jugar en el «Palencia».

Pedro Miguel BARREDA

Su manta de lana en Fábrica
CASAÑÉ, S.A.
PALENCIA
MODESTO LAFUENTE, 33

COMPRE MANTAS DE LANA
DAVID
¡¡SON UNICAS!!
VENTAS EN FABRICA (Batán de San Sebastián)
EXIJA EL ESCUDO DE GARANTIA

SEGUNDA DIVISION
Grupo Norte

El Europa sigue sin conocer la derrota

Otros cuatro equipos de este grupo puntuaron en campo contrario

SALAMANCA, 1; EUROPA, 2

Salamanca, 13. — Alineaciones:

Salamanca: Miguel; Olayarrieta, Martiarena, Ormaza; Laucirica, Kaito; Lozano, Frías, Piñeda, Nemes y Saro.

Europa: García; Camacho, González, Pedrín; Salud, Duro; Ricos, Tomás, Rojas, Parés y Castaños.

Arbitró con escasa autoridad, lo que motivó que el juego se endureciera al final de la primera mitad, el colegiado señor Peinado.

Apenas transcurridos dos minutos de iniciado el partido, Parés remató al fondo de la red un balón que se le escapó al portero salmantino, en un rebote imprevisto. A los cinco minutos y medio, Rojas hizo una escapada por la banda, profundizando por el ángulo de córner, logrando de cuchara enviar la pelota a la red. El gol del Salamanca se produjo a los 18 minutos de la segunda parte, al rematar Piñeda un centro de Saro.

Los dos goles en frío y casi seguidos que marcó el Europa desmoralizaron al equipo local, dando a los visitantes un amplio margen de confianza que, luego, no sirvió para valorar exactamente su clase de juego. Es cierto que los quince minutos primeros del encuentro practicó el Europa un juego rapidísimo, profundo y bien dirigido desde el punto de vista táctico, pero pasado este primer cuarto de hora sus hombres se agotaron por completo y, al final de la primera parte, el Europa prácticamente no existía.

En la segunda mitad se repuso el Europa y luchó de firme para contrarrestar el gran dominio que ejerció el Salamanca durante todo este tiempo, aunque resultó infructuoso.

Destacaron por los locales la defensa, Kaito, Lozano y Frías. Por los visitantes, Camacho, González, Tomás, Rojas y Parés. — Alfil.

CONSTANCIA, 2; ALAVES, 2

Inca, 13. — Alineaciones:

Alavés: Vallejo; Sierra, Gorospe, Guiu; Iguarán II; Antón; Uzazuaga, Elorduy, Goyarán, Larrauri y Aramburu.

Constancia: Vivar; Muñoz, Gómez, Llompart; Galmes, Astillo; Martín, Laguardia, Kasczas, Ledo y Amarilla.

Arbitró bien el colegiado señor Modol, catalán.

En un partido jugado en una tarde calurosa y casi de verano, el Constancia ha cedido un punto al Deportivo Alavés, tras noventa minutos de juego insulso y sin calidad, con mayor dominio local, limitándose el Alavés a rápidos contraataques llevados por su tripleta central.

El primer tiempo terminó con empate a un tanto, conseguidos por Larrauri, a los cuatro minutos y por Amarilla a los 27 al transformar un penalty.

En la segunda parte, a los 18 minutos, hay un fallo de Llompart que Gorospe aprovecha para obtener el segundo tanto alavesista. A los 40 minutos, Laguardia, de cabeza, establece el definitivo empate.

Destacaron Gorospe, Elorduy y Larrauri, por los visitantes, y Galmes, Gómez y Vivar, por los locales.—Alfil.

BURGOS, 0; ORENSE, 1

Burgos, 13.—Alineaciones:

Burgos: Guti; Casuso, Zamora, Arsenio; Paquito, Ribón; Enrique, Galilea, Azcárate, Resque y Ferreiro.

Orense: Gelucho; Angel, Celso, Orbán; José Luis, Bouso; Nanuco, Villa, Wilson, Arcángel y Chancho.

Arbitró el colegiado navarro, señor Orrantis, bien en general, aunque excesivamente riguroso en la jugada que originó el gol del Orense.

El equipo gallego se ha llevado merecidamente los dos puntos, ya que jugó con mucho entusiasmo y velocidad durante los 90 minutos. Su fútbol fue siempre a la contra, por lo que casi siempre fue dominado por su rival. El Burgos jugó mal, sin entusiasmo ni clase. Su delantera fracasó estrepitosamente.

El único tanto se marcó a los 25 minutos del primer tiempo. Escapó Arcángel y Paquito, al ser rebasado, le agarró por la camiseta dentro del área. Guti salió y despejó fuerte con el pie, pero el árbitro señaló penalty. Lanzado por Chancho, valió el triunfo al equipo visitante.

El Orense jugó bien, destacando su defensa muy contundente, y Wilson y Arcángel en la delantera. Por el Burgos, los mejores fueron Arsenio, Zamora y la media en el primer tiempo. El Burgos sacó once córners por ninguno su rival.—Alfil.

REAL GIJON, 1; CELTA DE VIGO, 2

Gijón, 13. — Alineaciones:

Gijón: Cobo; Miranda, Florín, Uribesalgo; Puente, Erano; Montes, Félix, Salavarrieta, Pocholo y Amengual.

Celta: Cantero; Rori, Las Heras, Herminio; Téllez, Albino; Poli, Zamora, Erviti, Viñas y Costoya.

Arbitró Rivero, imparcial y acertado.

El Molinón, registró una gran entrada.

El partido se ha caracterizado por una exhibición negativa del Gijón que ha estado a la deriva los 90 minutos. A los 43 minutos, consigue Poli el primer tanto del Celta. En la segunda mitad a los cinco minutos se saca un córner contra el Celta, y al rechace lo recoge Salavarrieta que consigue el tanto del empate. Viñas a los 27 minutos establece el 2-1 definitivo.

Viñas tuvo que retirarse por lesión cuando faltaban unos minutos para terminar el encuentro.

En el Gijón no puede destacarse a ninguno. Todos los jugadores fueron un desastre. En el Celta, todos fueron magníficos, pudiendo destacarse a Poli, Viñas, a los dos medios y a Herminio.—Alfil.

U. D. LANGREO, 1; D. DE LA CORUÑA, 4

Langreo, 13. — Alineaciones:

U. D. Langreo: Adelardo; Monchín, Alarcón, Fonseca; Choni, Arés; Montes, Marañón, Coto, Candi y Moncho.

D. de la Coruña: Padrón; Larino, Pegaso, Domínguez; Manín, Escola; Louredo, Crispi, Veloso, Lamelo y Montalvo.

Arbitró con dificultades y muy discreto el colegiado señor Urrestarazu.

Enorme lleno en el Estadio, por la gran expectación que había despertado el encuentro. El Deportuvo coruñés se impuso desde el primer momento al entusiasmo del equipo local.

Al minuto de comenzado el partido y en un córner, el tiro de Louredo es rechazado y Veloso remata por bajo el primero de los tantos forasteros. A los tres minutos, una falta de Moncho a Montalvo la remata también Veloso a las mallas. Prosigue el dominio del Coruña, a un gran tren. A los 35 minutos, Montalvo, escapa por su banda, dribla a la defensa y cede el esférico a Veloso quien consigue el tercer tanto.

En la segunda mitad el Langreo se vuelca sobre el área enemiga replegándose el equipo forastero. Coto a los 30 minutos aprovecha una indecisión de la defensa para conseguir el tanto local. Y a los 43 minutos, Montalvo en una jugada sin peligro consigue el cuarto tanto coruñés.—Alfil.

R. SOCIEDAD, 1; OSASUNA, 0

San Sebastián, 13.—Alineaciones:

Osasuna: Guerrica; Amantegui II, Zamacona, Eloy; Sertucho, Carlos; Hormaeche, Silvestre, Amantegui I, Maxi y Ayarza.

Real Sociedad: Goicoechea; Abasolo, Echarri, Ormaechea; Ciaurriz, Lasa; Amás, Arzac, Segurola, Mendiluce y Arreti.

Arbitró regularmente el señor Teja que, al final, perdió el control del partido.

De principio, el Osasuna retrasó al extremo Hormaeche, pero también la Real Sociedad tomó precauciones defensivas. A los ocho minutos, se marcó el único tanto de este encuentro. Una jugada de Amás-Mendiluce, terminó con centro de aquél, que Guerrica no pudo sujetar; se le escapó la pelota y Arreiti la envió a las mallas.

El dominio del partido ha sido bastante nivelado, aunque la delantera donostiarra ha creado mayores situaciones de peligro que su rival. Sin embargo, las defensas se han mostrado espléndidas y han anulado todos los intentos de sus respectivos atacantes.

En la segunda parte no ha variado casi la tónica del partido. El Osasuna ha jugado con más tesón y fuerza física y, en los últimos 15 minutos, se ha lanzado a un acoso insistente al marco donostiarra, que tampoco les ha dado resultado, aunque hay que decir que la Real, en estos minutos, se decidió a lanzar balones fuera para que transcurriera el tiempo. Buen partido de las defensas y fracaso, casi total, de ambas delanteras.—Alfil.

HOSPITALET, 4; SANTANDER, 1

Barcelona, 13.—Alineaciones:

Santander: Lerzabal; Pallás, Salvador, Epixet; Raba, Navarro; Gento II, Villaverde, Abel, Yost e Isidro.

Hospitalet: Parcet; Vacumín, Pantaleón, Rivas; Giménez, Arnés; Mesones, Hernández, Poulsen, Julián y Castaños.

Arbitró el señor Torres Bernabeu, del Colegio murciano, con bastante desacierto.

En el Campo Municipal de Deportes de Hospitalet se ha celebrado el encuentro correspondiente a Segunda División de Liga, entre el equipo local y el Santander. El partido terminó con la victoria del Hospitalet por cuatro tantos a uno, después de haberse llegado al descanso con ventaja de un tanto a favor del Santander.

En los primeros 45 minutos ambos equipos adoptaron una táctica de contención que restó efectividad y belleza al juego. Esta táctica fue favorable a los santanderinos ante los escasos avances de la delantera catalana. A los 27 minutos, Villaverde, recoge una pelota en el centro del terreno, pasa a Navarro y éste, rápido, por raso a Abel, quien sin dudar tira a gol obteniendo el primero del partido y único del equipo montañés.

El segundo tiempo ha sido de claro dominio local. A los tres minutos, empata Castaños, a pase en corto de Poulsen; el juego es más brillante por que los dos conjuntos se lanzan ahora al ataque. A los 18 minutos puede decirse que se produjo la jugada que decidió el encuentro, cuando Pallás salva en la misma línea de gol un tanto seguro, lo que da al Hospitalet ánimos para erigirse en dominador absoluto. A los 20 minutos, Vacumín marca el segundo gol catalán, en brillante combinación con Poulsen. Dos minutos después, un gol de Abel para el Santander, es invalidado por el árbitro después de haberlo concedido y previa consulta con el juez de línea. A los 35 minutos, Castaños marca el tercer gol del Hospitalet, a pase de Poulsen, y el propio Castaños consigue el cuarto a los 41 minutos de esta segunda fase.

Han destacado por el Hospitalet Parcet, Vacumín, Poulsen, Castaños y Hernández; y por el Santander, Salvador, Raba, Yosu, Abel y Villaverde.—Alfil.

Campeonato provincial de FUTBOL AFICIONADO

El "Castilla" a la cabeza de la clasificación.- Aplastante victoria del "Ruedo" por 10-0

La cuarta jornada de este Campeonato, dió como resultado dos fuertes sorpresas, la victoria del Castilla por 1-0 en el campo de Velilla, y el rotundo triunfo del Ruedo Palentino por 10-0.

Muy interesante fue el partido Velilla-Castilla, pues el mayor acoso de los propietarios del terreno se vió contrarrestado por una buena defensa del Castilla en que su portero Goyo se lució en espléndidas paradas.

El Castilla con 10 jugadores cerró sus líneas dejando sólo a tres delanteros en punta, consiguiendo el gol de un magnífico remate de cabeza de Quintero a centro fuertísimo de Alconero. El dominio del Velilla se incrementó mucho alentado por sus seguidores pero la buena defensa del Castilla unas veces, las magníficas paradas de su portero otras, y la buena suerte en las restantes impidieron que el Velilla pudiera levantar la diferencia.

Muy otra fue la tónica del encuentro Ruedo contra Venta de Baños, esta vez el Ruedo con los nervios templados ligó buenas jugadas que poco a poco fueron aumentando los goles a su favor, ante el entusiasmo de sus seguidores, consiguiendo de este modo esos 10 tantos en su haber. El Venta de Baños, que empezó jugando bien se desanimó ante la profundidad perforadora del adversario y la falta de experiencia de sus jugadores hizo que no pudieran organizar una defensa efectiva, que aunque no consiguiera ganar el partido, por lo menos paliaría el resultado final.

Mucho nos extraña que del magnífico equipo que tenía el Venta de Baños el año pasado, no hayan podido fichar mejores jugadores para esta temporada, aunque sabemos que esta semana reforzarán fuertemente su equipo a espera de jornadas sucesivas.

La clasificación después de esta jornada es como sigue:

	J.	G.	E.	P.	F.	C.	P.
Castilla	3	2	1	0	5	2	5
Saldaña	3	2	0	1	8	7	4
Ruedo P. ...	4	1	1	2	11	3	3
Velilla	2	1	0	1	1	1	2
V. de Baños ...	2	0	0	2	2	15	0

Impresiones del Ciudad Rodrigo-Palencia

El gol de la victoria mirobrigense fue concedido en un clarísimo fuera de juego

PRELIMINARES. — Gente acogedora y amable con el forastero.

Numerosas casas con vestigios de haber sido sede de la nobleza en tiempos pasados. Indicaciones heráldicas por doquier en las mismas.

Buen ambiente en establecimientos públicos.

Se ve profusión de carteles anunciando el partido, que por la tarde había de tener lugar.

También unos boletos de durito, por los cuales da opción el Ciudad Rodrigo, C. F., en combinación con la Lotería del día 25, a la posesión de aparatos electrodomésticos.

DEL PARTIDO. — Buena entrada, debido a la excelente marcha de su equipo.

Buen principio palentino, con un excelente gol de Asenjo, que de haberse consolidado con otro en los minutos de dominio que siguieron, los aficionados locales se habrían resignado.

En seguida vieron la escasa peligrosidad del ataque palentino, y comenzaron a concebirse ilusiones en cuanto al resultado final.

Hasta el minuto 20, no le llegó al portero palentino un solo tiro de cierto peligro.

En el 28, llegó el empate de un buen disparo por bajo, en el primer momento de acoso.

Y llegó el gol de la victoria local. Un gol ilegal pero que el árbitro concedió. Un remate fallido de un jugador local cuando él y otro más estaban en clarísimo fuera de juego.

Los aficionados ovacionan el gol, los más lo toman a chufla por su ilegalidad, pero el gol subió al casillero local, en un sencillo marcador mural.

En la segunda mitad no se movió el marcador, el dominio fue alterno con más peligrosidad el local.

Los delanteros palentinos tenía la pólvora mojada. Sólo Tascón en los últimos minutos estuvo a punto de conseguir el empate.

No obstante la gente pedía la pitada final, desde ocho minutos antes de la hora.—S.

ULTIMO MINUTO DEPORTIVO

El Barcelona derrota 3-1 al Shelbonrne en la Recopa

Barcelona, 15. — El Barcelona Club de Fútbol, ha derrotado por tres tantos a uno al Shelbourne, en su partido de esta noche, correspondiente a la Recopa.

El primer tiempo terminó con empate a un tanto.—Alfil.

PIENSOS Z
el porvenir de su ganadería, el mejor y más económico
PROGANADERIA, S. A.
Medina del Campo
Depositario:
COMERCIAL AVICOLA
PALENCIA

Apuestas Mutuas Deportivas

La quinta jornada no ha dado ningún boleto de 14 aciertos

22 de trece cobrarán 406.690 pesetas cada uno

Madrid, 15 — Resultado provisional del escrutinio de las Apuestas Mutuas Deportivas Benéficas, correspondientes a la jornada del pasado domingo:

Columnas: 12.208.800.

Recaudación: 48.835.200 pesetas.

Cincuenta y cinco por ciento de premios: 26.859.360 pesetas.

Reparto de premios:

8.953.120 pesetas, a repartir entre veintidós máximos acertantes de primera categoría, con trece aciertos, a 406.690 pesetas cada uno.

Idéntica cantidad a repartir entre 853 más aproximados de doce aciertos, a 25.362,90 pesetas cada uno.

Análoga cifra para los de once aciertos, que se elevaron a dos mil novecientos sesenta y dos, a 3.022,60 pesetas cada uno.—Alfil.

EL SEÑOR

Don Manuel Quijada Castañeda

Falleció víctima de accidente de tractor en Osornillo el día 15 de Octubre de 1963

A los 49 años de edad

D. E. P.

Su desconsolada esposa Irene Ramos Cebrián; hijas Angela, Cristina, Venicia y Avelina; hermanas Claudina, Fortunata y Cristina; hermanos políticos Aureliano González Escudero, Juan Angel Martín González, Filonilo Rey García, Ana Ramos Cebrián y Ester Gutiérrez Aguilar; tíos Pablo Castañeda Pulgar y Adrián Cebrián Redondo; primos, sobrinos y demás familia,

Ruegan a sus amistades una oración por el eterno descanso de su alma

Los funerales tendrán lugar hoy, día 16, a las cuatro de la tarde, en la Iglesia Parroquial de Osornillo.

M.C.D.2022

La Vida en la Provincia

Con caliza, carbón, trabajo y entusiasmo, Guardo forja su rica y brillante prosperidad

En la vanguardia demográfica de la provincia palentina, la villa minera escribe día a día su «poesía que promete»

IMPRESIONES DE UN VIAJE PERIODISTICO

La mina y la industria, primer plano en un pueblo que marcha rápido y seguro

Suele decirse —y quien lo dice no anda muy descaminado— que el otoño es la estación ideal en la provincia palentina. Claro que para que esto sea verdad del todo tiene que tratarse de un otoño-«otoño».

...Los periodistas vamos, camino de Guardo, envueltos en la majestad de un auténtico otoño-«otoño». Va a parecer un «lugar común» para estas ya familiares crónicas viajeras por la provincia la presencia del sol; pero el cronista tiene que ser fiel a la verdad, o dejar de ser cronista de garantía..., y la verdad es que en estos nuestros viajes de septiembre y octubre, de la mañana a la noche, el sol ha sido nuestro inseparable compañero.

Vestido de sol está este otoño, envuelto en tantas suavidades y brindando tan estupendas temperaturas, que no titubeamos en calificarle con su propio nombre entrecomillado, después de haber afirmado —con la aplastante mayoría de quienes conocen esta verdad— que el otoño es la más definitiva estación del año para las heredades palentinas.

Y envueltos en la majestad de un auténtico otoño-«otoño» vamos los periodistas, camino de Guardo. Ni un girón de nube en el limpísimo azul, que allá, en lontananza, comienza a difuminarse en gris claro para ir, a medida que vuelan los kilómetros, despareciendo y mostrándonos la cadena montañosa del Norte de la provincia.

Los campos, tras el expolio del verano, parecen interminables barbecheras; puede haber algún rebaño diseminado; una cruz, como un viejo «rollo», aterida de sol en medio de la llanada; más adelante un madero pelado, verticalmente clavado, recortándose en el interminable telón azul del cielo limpio.

...Poco antes de estar a la altura de Saldaña, la geografía comienza a hacer de las suyas. Pero de ésto ya hemos escrito para ustedes.

Y ya, en pleno paisaje norteño, montañoso, juzgando al zig-zag con la carretera, se nos aparece Guardo, como una ilusión de técnica y de sueño, y como un amable brochazo de carbon, acogido a los negros y verdes terraplenes de la tierra crecida a su propia vera. Viriles suspiros de humo, lentamente, pausadamente, van levantándose; humo negro que es primer capítulo de industria y de riqueza, que es lo mismo que decir letra capital de la propia vida.

...Guardo nos da las «buenas tardes». Estrechamos su mano y nuestra palma no se mancha. El milagro de Guardo es que su negrura minera y carbonera no mancha en el saludo..., y aunque así fuese, la dignidad del trabajo y de la férrea y buena voluntad es una magnífica goma de borrar.

LA POESIA QUE PROMETE

El lector, a veces, suele ser un tanto pícaro. Quizá sabe que a este cronista (ahora periodista viajero) le atrae ese espiritual capítulo del arte y de la Historia. Y ante la perspectiva de tener a Guardo por delante como tema, el cronista va a tener limitada pluma en esta ocasión.

...Porque, en realidad, ¿qué es lo que Guardo tiene de Historia, tiene de arte, tiene de ese aleteo espiritual a que estamos refiriéndonos?

Y el lector se frota las manos (¡ay, esa picara lucecilla de mala intención que todos llevamos dentro, como un lastre que inútilmente tratamos de justificar ante nosotros mismos!), ante la perspectiva de que el periodista las pase estrechas.

¡Ah!, pero este frotarse las manos va a quedar frustrado. Hay en Guardo tanta enjundia espiritual, tanto lírico vientecillo, tanto limpio sueño desatado, qué el periodista estaría escribiendo interminablemente, si la limitación de espacio en el periódico no fuese un lindero prohibitivo.

¿Es que no es todo un definitivo mensaje espiritual ver cómo un pueblo crece a pasos agigantados, al conjuro digno del trabajo y del quehacer? Un brioso joven que sintió a España profundamente, afirmó que hay dos clases de poesías: la que promete y la que destruye, y que para hacer realidad el amanecer de España había que poner sobre la poesía que destruye, la poesía que promete.

...Y en Guardo anda desatada luminosamente esa poesía que promete; una poesía que no peca por estar tiznada con el gesto carbonero, pues para el verso —cuando el mensaje es prometedor y limpio— el color es lo de menos.

¿Quién dice que en los ambientes mineros no hay una definitiva antología poética?

Cerca de mi mano, entre la baraunda de mis libros, tengo uno —de pastas negras, como el carbón— que está repleto de versos exclusivamente mineros. Voy a abrirle para vosotros, amigos, por cualquier página, porque en cualquiera de ellas hay inspiración y emoción lírica. He aquí, por ejemplo; mirad lo que mi amigo ha escrito:

«... ... ...
Sois los mineros
claveles rojos.
Sangre en el aire,
sombra en los ojos.
Sobre los labios
un gesto docto.
Los hombres mueren
como vosotros».

La mina es un capítulo de lirismo hondo como sus propias profundidades, y humano, como la contextura heroica de los mineros; pero de un lirismo entrañable o aterrador, violento o emocional, sublime o trágico.

¿Quién dice que de Guardo no se puede escribir cuando la pluma anda mojada en tintas espirituales?...

...Guardo tiene como nadie una gloriosa página de poesía que promete. Es la página de su propia vida cotidiana.

UN CAPITULO NO INEDITO

Pero Guardo tiene sus raíces en lo viejo, su puesto en la Historia, y su lugar en el arte. Guardo no es un nombre inédito en los viejos y apergaminados infolios de la Historia, ni un grito que, nacido en solo la mina y la técnica, fue creciendo como un titán.

Su propio nombre es un signo de centinela, de vigía o de guardián de frontera, y responde a su situación histórico-geográfica en los tiempos en que se inició su poblado. En un principio señorío de los Vega, pasó posteriormente a los Enríquez.

La iglesia parroquial tiene asimismo algo que ofrecer al visitante, y desde luego vale la pena contemplar una interesante pila bautismal románica. Asimismo junto a la Ermita del Cristo de la Cinta, se han encontrado enterramientos medievales.

He aquí, amigos, que el capítulo histórico y artístico de Guardo no está inédito.

...Por otra parte, los periodistas han pulsado en su visita la realidad de la existencia de una inquietud cultural y literaria, musical y poética, que va a ser cultivada y que indudablemente dará sus frutos.

LA MINERIA

Guardo ha dado un brinco sobrecogedor en todos los aspectos.

Guardo está hoy en la cúspide de la importancia demográfica en la provincia de Palencia, descontada —claro es— la capital.

Se acercan a los nueve mil el número de sus habitantes.

...Y como el crecimiento demográfico, francamente asombroso, se ha llevado a cabo en una docena de años consecutivos, he aquí que las instalaciones, servicios e incluso el propio casco urbano de Guardo han ido quedando insuficientes para el cobijo y la atención de sus vecinos. Parece como si Guardo fuese un adolescente que, a fuerza de emulsión reconstituyente, ha dado un escalofriante «estirón», y se le han quedado cortos su pantalón y su casaca.

La exuberancia de sus principales fuentes de riqueza tiene la culpa: la minería y la industria. Guardo es minero por los cuatro costados, y la caliza y el carbón son la materia prima de donde se deriva toda la riqueza que a Guardo le está haciendo dar esta gratísima pirueta de progreso. Cinco minas en plena producción ofrecen a raudales esta materia prima, con una producción media diaria de 750 toneladas por lo que al carbón se refiere; alrededor del millar de hombres se las entienden en Guardo con el secreto de la mina, en un tesonero trabajo francamente ejemplar. En este aspecto, los mineros de Guardo acaban de dar una magnífica lección a los mineros de otros lugares, pues mientras éstos tratan de buscar éstas o aquellas metas sociales dejándose manejar por torcidos vientos políticos extranjeros, los mineros de Guardo llegan a la consecución de unas dignas y brillantes metas laborales a través de un convenio colectivo del que, por su importancia, se ha hecho eco toda España.

PRESENCIA EN LA INDUSTRIA

Al lado de la minería, la industria.

Por Guardo han entrado los vientos jóvenes y optimistas de la moderna técnica.

En este terreno, la Fábrica Electroquímica de Guardo tiene la palabra, dadas las características mineras de Guardo, de intensa producción de caliza y carbón, el emplazamiento de este complejo industrial en la famosa villa palentina ha sido francamente providencial; merced a esta circunstancia y a su modernísima técnica, esta fábrica será un extraordinario acierto económico en su cometido, incluso en lo sucesivo, en pleno auge de la Patroquímica, que por nuestros tiempos tiene su «puerta grande».

Como un artilugio de luces y de cables, de chimeneas y edificios, de naves y de máquinas, el gran complejo de «Explosivos» (Fábrica Electroquímica) se agazapa al terreno encrespado y escarpado, y va haciendo su gran milagro de transformación industrial de los productos que tan pródigamente brinda el suelo de la villa de Guardo. La fábrica es una auténtica ciudad, en la que un laberinto de pasos, caminos, calzadas y calles, es como una red donde el viajero se pierde. Y desde lo alto, la Electroquímica parece presidir la gracia del casco urbano de Guardo, a la par de ir derramando sobre él un torrente de riqueza y de progreso.

GUARDO, HACIA ADELANTE

Y así va Guardo trenzando su poesía que promete.

...Pero, no deja en la cuneta otras aspiraciones, con las que perfila su silueta espiritual y física y juvenil: hay una sociedad de caza y pesca; el Club Deportivo de Guardo puede y debe tener la importancia que últimamente ha tenido, e incluso futbolísticamente Guardo puede aspirar a «pisar» mucho más fuerte; hay proyectos (algunos dentro de la Obra «Educación y Descanso») de llevar a cabo formación de rondallas, coral, actividades culturales, etc.

Francamente ejemplar, la Escuela de Formación Profesional, donde nuestro amigo y colaborador Manolo Vázquez nos recibe y atiende con esa amplitud en la sonrisa y en la expresión, que le caracteriza. Y tiene Guardo un Colegio adoptado de Enseñanza Media, donde puede estudiarse oficialmente todo el Bachillerato Elemental.

Y Guardo sueña ya con sus futuras inmediatas instalaciones polideportivas, donde la juventud irá afilando su músculo y su espíritu.

La villa del Norte de Palencia camina hacia adelante, y sus metas son insospechadas. Los ambiciosos planes municipales irán transformando su fisonomía urbana, y Guardo llegará a ser una villa atrayente, magnífica, insinuante, con porte y aire cosmopolita. Guardo lo merece y puede hacerlo.

LUCES EN LA NOCHE

Es plena noche. La visita a Guardo se alargó más allá de las previsiones de los periodistas; hemos charlado con un hombre joven que se llama Angel-Luis Castrillo, en torno a unos pitillos y un vaso de cerveza, en el recinto del casino, y se ha llegado la hora de partir.

Guardo en la noche ofrece ya ese aire ciudadano, puerta abierta al aire cosmopolita; luces de neón, paseo animado en esta jornada de diario.

...La «poesía que promete» ha llegado a una estrofa de tranquilidad a la luz de las estrellas. Y estamos rodando por la carretera, hacia Palencia.

A nuestra derecha, un cuadro francamente fantasmagórico; es la Electroquímica («Explosivos», como vulgarmente se denomina): la luz vivísima se clava en la montaña, y hace la ilusión de un conciliábulo de luciérnagas fulgurando en la noche sobre Guardo, que se prepara a descansar por sólo unas horas.

ALAMO SALAZAR

EL DIARIO PALENTINO
EL DIA DE PALENCIA

es auténtico portavoz de los pueblos palentinos.

Todas sus inquietudes de progreso y bienestar, necesidades y problemas, son recogidos en nuestras páginas provinciales.

SUSCRIBIRSE A DIARIO - DIA, SIGNIFICA CONOCER PUNTUALMENTE EL PULSO DE NUESTROS PUEBLOS

Guardo necesita permanentemente los servicios de una máquina quitanieves

Los temporales ocasionan grandes quebrantos a las empresas de la comarca

El convenio suscrito en las minas de antracitas no repercutirá en los precios del carbón

Manifestaciones del Delegado Sindical Comarcal de Guardo

Enclavada en la zona de mayor porvenir urbanístico de Guardo se alza la nueva Casa Sindical Comarcal. Fue construida hace un par de años. La creciente importancia económico-social de la comarca pedía la erección de un edificio amplio y capaz. A fe que no se regatearon esfuerzos para construirlo, a tono con las exigencias de Guardo. Muy próxima al moderno Ayuntamiento, cercana también a los airosos bloques de viviendas subvencionadas, la Casa Sindical mide a diario el brioso y pujante pulso industrial de Guardo.

Por eso, llegarse hasta Guardo impone ineludiblemente la visita a la Casa sindical. Para charlar de muchas cosas. De sueños, de aspiraciones. También de realidades, porque eso es Guardo: gozoso presente y prometedor futuro.

De todo hablamos con don José María Vázquez García, delegado sindical comarcal. Cordialmente va respondiendo a nuestras preguntas, poniendo objetividad en sus respuestas.

Reciente aún la firma del convenio colectivo sindical entre las empresas y productores de las minas de antracitas, tema obligado es tal cuestión, llave también para adentrarnos en la charla:

—¿Qué impacto ha causado la firma del convenio?

—Excelente, sobre todo en el sector obrero. La confección de las nuevas tablas de salarios constituye, sin duda alguna, una auténtica mejora social.

—¿Satisfacción, por consiguiente?

—Desde luego; además el convenio ha venido a subrayar las buenas relaciones entre los empresarios y sus productores, apoyados en la mutua buena disposición y fe en el inmejorable ambiente, que para ello les brinda la Organización Sindical.

—¿No repercutirán las mejoras contenidas en el convenio sobre los precios de nuestras antracitas,

—Estimo que no habrá lugar a ello, por cuanto la elevación de los precios se había producido antes de formalizarse este pacto, y éste ha tenido su origen en aquella circunstancia.

—Desde el punto de vista de las empresas, ¿qué ha supuesto para ellas el convenio?

—Menos, desde luego, que para los trabajadores, pero han sido formalizadas las conclusiones sobre una mayor dedicación y asistencia de los productores a sus «tajos», lo que también es muy importante.

—¿Había problema de mano de obra en la minería de Guardo?

—Y creciente de año en año, desde luego.

—¿Por qué?

—La proliferación de empresas industriales en la comarca, con buenos salarios por añadidura, llevó a muchos trabajadores a abandonar las tareas de las minas.

—¿Hasta qué punto ha repercutido en la producción carbonífera esa disminución de la mano de obra en las minas?

—Es difícil precisarlo en porcentajes exactos. Digamos que sí ha repercutido claramente.

—¿Fue esa, por lo tanto, la causa de la escasez de carbón durante el invierno último?

—Pudo ser una de las causas. No olvidemos la crudeza de aquel invierno y la falta de producción en algunas regiones, típicamente mineras, con la consiguiente repercusión en los mercados. La cuestión no está todavía, ni mucho menos, solucionada.

—¿Algún problema más?

—Salvo excepciones, se acusa la necesidad de mejorar los utillajes, para actualizar la productividad.

—¿Por que no se hace?

—Es ese un complejo problema, expuesto claramente en los Consejos Económicos Sindicales. Se trata, en general, de empresas más bien pequeñas, que no pueden por sí solas hacer frente a los desembolsos que la modernización y mecanización racional exigen.

—¿Mercados de la minería de la comarca?

—Además de las industrias de la zona, los carbones de acá se venden en Palencia, Valladolid y Burgos, sobre todo, y también en Bilbao y Madrid.

—¿Dificultades para llegar a esos mercados?

—Las de todos conocidas, a las que se va haciendo frente como se puede.

—Entre esas dificultades, cíteme una, por favor.

—Puesto que nos acercamos al invierno, dejaremos constancia de la forzosa incomunicación, que los temporales de nieve nos imponen cada año.

—¿Soluciones?

—El Ayuntamiento, con innegable celo, viene haciendo cuanto puede para restablecer las comunicaciones. Otro tanto puede decirse de las empresas, tanto mineras, como de otras actividades industriales. Pero la mejor solución sería establecer aquí en Guardo una máquina quitanieves permanente, que rindiera también servicios en la carretera que va a Santibáñez de la Peña y Cervera.

—¿Sería factible tal medida?

—Como vulgarmente se dice, las empresas «echarían el resto» para dar facilidades a la llegada, mantenimiento y actuación de esa máquina, de transcendental importancia para los intereses económico-sociales de la comarca.

—Veamos algún otro problema, más directamente relacionado con la actividad sindical en Guardo.

—La construcción de viviendas. El crecimiento de Guardo ha desbordado los cálculos más previsores. En poco tiempo dejó de ser aquella villa mitad ganadera, mitad minera, para pasar a ser emporio industrial de Palencia. La necesidad de hogares para las familias trabajadoras concentradas aquí se hizo pronto alarmante.

—¿Qué se ha hecho frente al problema?

—La Obra Sindical del Hogar ha construido unas 500 viviendas, de las que 260 serán entregadas en fecha próxima a los beneficiarios. Pero el problema continúa patente y acuciante. En contra de lo que ocurre en los pueblos agrícolas, que van cerrándose muchas casas por la creciente emigración, en Guardo cada día se necesitan más hogares. Sobre el particular justo es destacar la preocupación de la Organización Sindical por ir paliando tal situación.

—¿Cuántas viviendas serán precisas para cancelarla?

—Más del millar, sin duda.

—¿Hay posibilidades de construirlas?

—El Ayuntamiento y las empresas están dispuestas a dar el mayor número de facilidades para ello.

—¿Algún otro problema?

—Muchos son los que, desde esta Casa Sindical, podríamos ir enumerando. Añadiré tan sólo, por no olvidar, junto a su aspecto industrial, la faceta ganadera de Guardo, que contamos con un Centro secundario de Inseminación Artificial Ganadera, del que todavía no se han obtenido todos los resultados que fueran de desear, porque en este aspecto nos hallamos en un período de transición entre viejos sistemas y rutinarios procedimientos y las técnicas más modernas. Los agricultores de la zona irán entrando poco a poco, y en Guardo, porque contamos con una excelente comarca de pastos, tendremos una envidiable riqueza ganadera. Claro está, que para ello será preciso también cambiar la actual agricultura, orientándola hacia explotaciones forrajeras.

—¿Algo más, finalmente?

—Que Guardo hará, en el plano sindical, cuanto pueda para mantenerse en ese tono de progreso, que le ha situado ya a la cabeza de los pueblos palentinos.

Pedro MIGUEL BARREDA

AGUILAR DE CAMPOO de cara a una próspera y prometedora realidad urbanística

Una "Ciudad deportiva", Cuartel de la Guardia Civil, Parque Infantil y Parador de Turismo entre los proyectos a realizar

D. Josè Gómez Briz, alcalde de Aguilar, habla de labor municipal

Don José Gómez Briz, alcalde de Aguilar de Campoo, accede a nuestra entrevista para DIARIO-DIA. Los datos de su información serán la mejor expresión de la magnitud de obras y realizaciones que se han llevado a cabo últimamente en Aguilar, así como de lo que en un futuro inmediato se incorporará a la vida de la norteña localidad palentina.

El alcalde de Aguilar tiene a punto la respuesta, y la charla discurre con facilidad, mientras la verdad de esta hermosa villa se va poniendo al descubierto para el periodista.

--¿Cuánto tiempo lleva en la presidencia del Ayuntamiento, señor Gómez Briz?

--Cinco años.

--¿Es importante la labor que, en el plano municipal, se ha realizado durante este tiempo?

--En realidad, no debo ser yo quien enjuicie la importancia de lo llevado a cabo, desde el punto de vista municipal. Puedo, eso sí, limitarme a dar datos y cifras, es decir, a suministrar información que sea pie para el juicio de los demás.

--¿A ver esos datos y esas cifras?

--He aquí un recuento, sin comentarios, que considero innecesarios: se ha construido el edificio nuevo para servicios del Ayuntamiento, Correo, Delegación de Sindicatos, Ambulatorio del Seguro Obligatorio de Enfermedad, Juzgado Municipal y cinco viviendas para funcionarios.

--¿Ascendió a mucho la cantidad invertida en esta construcción?

--Tres millones de pesetas, de los que el Estado aportó 400.000, y el resto el Ayuntamiento, con un crédito de 650.000.

--Sigamos con el recuento.

--Ciento ocho viviendas de renta limitada, invirtiéndose ocho millones trescientas mil pesetas. Se ha resuelto el problema del agua, con depósitos nuevos y tendido de redes, invirtiéndose millón y medio. Pavimentación y aceras en numerosas calles, por otro millón y medio de pesetas. Luz de mercurio en seis calles, e incremento del alumbrado en las demás, por un total de cuatrocientas mil pesetas, de las que treinta mil aportó la Diputación Provincial. Se ha dotado de agua, alcantarillado y luz a tres barrios nuevos, invirtiéndose ochocientas mil pesetas. Se reparó el tejado de la iglesia parroquial, gastándose trescientas mil pesetas, con aportaciones de la Dirección General de Arquitectura. Se ha realizado una repoblación forestal, plantando doce mil chopos.

--Reciente está asimismo la inauguración del Asilo-Hospital, ¿no se trata de otra realización municipal?

--Para el Hospital-Asilo, el Ayuntamiento se limitó a dar gratuitamente el terreno.

--Que no es poco. ¿Quiere hablarnos ahora de los proyectos más inmediatos?

--Es un poco aventurado hablar de proyectos, pero como los tenemos, y algunos de inmediata puesta en marcha, le daré cuenta. Tratamos de dotar a Aguilar de una ciudad deportiva, cuartel de la Guardia Civil, alcantarillado y agua para el Barrio de la Parada, un parque infantil y un Parador de Turismo. Asimismo, pronto Aguilar podrá contar con un nuevo cementerio, cuyo presupuesto asciende a ochocientas cincuenta mil pesetas.

--¿Qué otras realizaciones considera de importancia en estos últimos años, en los que el Municipio no interviniese con aportaciones económicas?

--La restauración de la Ermita de Santa Cecilia, y la del Monasterio de Santa María la Real, que dependen del Patronato creado al efecto, y cuyas tareas de tal restauración se están llevando a cabo.

Y como los datos y las cifras cantan, eludimos todo comentario, en la seguridad de que de esta información facilitada por el señor Gómez Briz, nuestros lectores podrán deducir la magnitud de lo que en Aguilar se ha realizado y se trata de llevar a cabo.--A. S.

Don Máximo Valero, prohombre de la Hermandad de Labradores y Ganaderos de Villamuriel

Tomó posesión con el pleno del nuevo Cabildo

El pasado día 10, a las ocho y media de la noche, tomaron posesión de sus cargos el Prohombre de la Hermandad y el Pleno del Cabildo.

Don Florentino Meneses, alcalde de la localidad, les dió posesión, en un acto sencillo, que tuvo lugar en el Ayuntamiento.

El nuevo Prohombre de la Hermandad, don Máximo Valero del Barco, en un joven labrador de Villamuriel, que cuenta con general simpatía en la localidad. Hombre de iniciativa y despejadas dotes intelectuales, con gran voluntad y espíritu de trabajo —como lo demostró en la ocasión reciente de las inundaciones— es de esperar una feliz e interesante gestión en su nuevo cargo.

La Hermandad de Labradores y Ganaderos, y toda la localidad espera de don Máximo Valero un buen servicio en pro de la agricultura local, en particular en los capítulos que se refiere al arreglo y acondicionamiento de caminos para diferentes pagos del término municipal.

Aprovechamos la oportunidad de esta información, para desear al nuevo Prohombre de la Hermandad la fecunda labor que deseamos de su preparación y excelentes dotes humanas y profesionales.

D. MONTES

M.C.D.2022

NOTICIAS DE ULTIMA HORA

La venta del trigo occidental a Rusia

Adenauer se retira sintiendo recelos porque los soviéticos pagan con dinero en vez de con concesiones políticas

Bonn, 15.—El canciller Adenauer ha declarado que se retira sintiendo recelos porque los soviéticos están pagando el trigo occidental sólo con dinero, en vez de pagarlo con concesiones políticas.

Añadió que le gustaría hubiese sido derribado el muro levantado para dividir a las familias de Berlín.

La Unión Soviética —dijo Adenauer en una conferencia de prensa— pretende hacer creer que solo la repulsa de la Alemania Occidental impide un acuerdo Oriente-Occidente que ponga fin a la guerra fría.

Pero en realidad, se trata, indicó, de un intento de poner fin a la guerra fría sobre la base de una permanente división de Alemania.

En una recepción dada a los periodistas, Adenauer declaró que estaba plenamente convencido de que el incidente de fin de semana en la autopista que conduce a Berlín, representa un paso dado por la Unión Soviética para mejorar su posición en torno a Berlín aprovechando la euforia en el Occidente por la compra de trigo para la población rusa.

Cuando un informador le dijo que la detención del convoy norteamericano que se dirigía a Berlín había sido, probablemente, consecuencia de un error de algún anónimo jefe militar soviético, Adenauer afirmó con energía: "Eso es un disparate. Rusia había preparado tal paso con notable premeditación".

Los dirigentes rusos tenían que buscar solución en algunos de los tres frentes, de Occidente, del Oriente o interno. Al vender a la Unión Soviética trigo —dijo— las potencias occidentales han hecho que Kruschef no se viese forzado a tal opción.—Efe.

Solemne coronación

(*Viene de primera pág.*)

Cristo, con profusión de ángeles. Tiene los altorrelieves policromados, en oro y estofado que prestan singular encanto dentro de su recledumbre.

Aledo, con sus autoridades provinciales y locales, al frente, ha tributado al ministro en el curso de la ceremonia, un gran recibimiento, desbordante de jubiloso entusiasmo, siguiendo al señor Fraga Iribarne, que recorrió las históricas calles, que llevan nombre de Alfonso X el Sabio, Colón, Cid Campeador, Covadonga, entre grandes ovaciones, viviendo la villa el momento más glorioso de su historia, evocadora de su gesto y epopeya, de cuando la gran fortaleza ensanchó su recinto y albergó a una guarnición de 12.000 hombres. Y fueron 300 caballeros de Aledo, quienes derrotaron a 3.000 jinetes de Almotamid. A esta villa le puso el cerco Ben Raxic y Montamid durante cuatro meses, más sus ingenios y máquinas eran destruídos por el fuego de los valerosos defensores. Y su tesón convirtió a Aledo en la proa del barco de la Reconquista. Aquí fué en su historia, el hecho relacionado con el Cid, para socorrer a los sitiados, que hicieron una valerosa defensa desde las torres y almenas de su castillo.

Hoy las murallas de Aledo, se abrieron triunfales, en la mañana, para recibir al ministro, que hizo viaje exclusivo, al ser padrino para la Coronación, en la Patrona de Aledo.

El señor Fraga Iribarne, que, el 14 de enero de este año, visitó Aledo y convivió con sus sencillos moradores, a quienes estrechó la mano, ha recibido hoy la gratitud gozosa de los vecinos, en cuyos corazones dejó huella patente de cariño, ahora acrecentado por el loable gesto, de apadrinar a la Santa María la Real, bellísima imagen del siglo XV, de 90 centímetros, que aparece sentada y en cuya mano diestra lleva una canastilla de frutas, símbolo de la plenitud y con un gesto de gran maternidad lleva al Niño-Dios, que juega con su mano derecha con el canastillo y coloca la pierna derecha en el regazo augusto de la Madre.

Aledo, cuya histórica villa, cubre 20.000 metros cuadrados, ha vivido hoy su más gloriosa efemérides, es una fortaleza que hace 900 años sonó la trompeta bélica en tiempos de Alfonso VI y en roca viva en el batir de su historia, cuyos moradores unen tesón y valía y que esta mañana en el acto de coronación, de Santa María ha vuelto al castillo, para serle ofrendada por un ministro de Franco, corona, mantón y bastón de alcaldesa mayor y ha recorrido, triunfal, el laberinto de sus calles, cuajadas de siglos, después del homenaje fervoroso que se le ha tributado.

AGENCIA OFICIAL DE VENTAS: Avda. José Antonio, 17. PALENCIA

Cuarta corrida de la Feria del Pilar

"El Viti" y "El Caracol" heridos

Zaragoza, 15. — Cuarta de feria, con toros de don Alipio Pérez T. Sanchón, de buena presencia pero blandos. Uno del Conde de Mayalde, que cumplió.

Pedrés faena con ayudados, redondos, naturales y de pecho, para pinchazo y una entero. (Ovación, petición de oreja y vuelta). En su segundo, dos pinchazos y estocada. (Ovación y saludos).

«El Viti» inicia la faena con redondos, para seguir con los de pecho y naturales. Fué cogido y pasa a la enfermería. Pedrés, después de varias tandas de redondos, despachó al bicho de una estocada. (Ovación y oreja, que lleva a la enfermería al diestro salmantino). Al salir, Pedrés da la vuelta al ruedo.

«El Caracol», faena de muleta, valiente y al dar un pase de pecho es enganchado, sufriendo conmoción. Se rehace y mata de estocada y descabello. Pasa a la enfermería después de cortar una oreja y ser ovacionado. Sale para despachar el segundo de «El Viti», al que hizo faena valiente, para media y descabello a la segunda. (Ovación). En el que cierra plaza, faena voluntariosa, para una entera y descabello. (Ovación).

Partes facultativos: «El Viti» sufre traumatismo craneano-encefálico, con fenómenos de irritación córtica de tipo epileptoide. Pronóstico reservado. «El Caracol» traumatismo en rodilla derecha, con sub-luxación y rotura parcial del tendón cuadriceps. Pronóstico reservado.—Cifra.

Guía MEDICA

DOCTOR JOSE S. VINUESA
CIRUJANO - UROLOGO
Ex-profesor A. de la Facultad de Medicina de Valladolid
BIRON-PROSTATA-VIAS URINITO-URINARIAS
Consulta de 11 a 1
Mayor, 91, 1.º Teléfono, 2063

ALFREDO PRIETO VIDAL
ENFERMEDADES NERVIOSAS Y MENTALES
Director del SANATORIO SAN LUIS
Ex Director del Instituto Psiquiátrico de San Boy (Barcelona)
CONSULTA DE 1 A 2,30 PLAZA SAN LAZARO, 1

FELIPE MARTIN R. ESCOBAR
Médico Electro-Radiólogo
TOMOGRAFIAS. — Radiografías seriadas. — Aparato portátil
ULTRASONIDO. — Onda Corta. — Corrientes eléctricas
Consulta de 11 a 2 y 4 a 6. Plaza de León, 2. Teléfono, 1382

T.V.E.

PROGRAMAS PARA EL DIA 16

Programa de sobremesa: 2, Carta de ajuste (música ligera en alta fidelidad); 2'15, Primera página; 2'30, Páginas especiales (la vida y el derecho); 3, Telediario; 3'30, Para vosotras: la casa y el jardín; 3'40, «El séptimo cielo», de Strong; 4 Final del programa.

Programa cultural: 5'45, Carta de ajuste (fragmentos escogidos de ópera); 6, Presentación; 6'1, Academia TV; 6'2, Inglés para todos; 6'15, Números (resolución de problemas matemáticos); 6'30, Interpretación musical (la guitarra). Profesor, Segundo Pastor; 6'45, El mundo de las alas (tema: Bosquejo de la historia de la aviación; profesor, teniente coronel Bacariza); 7, Universidad TV.

Programa de noche: 7'30, Presentación; 7'32, «El padre de la novia» (telefilm seriado); 8, Biografía del recuerdo; 8'30, Dibujos animados; 8'37, Fiesta brava (hoy: «Los trastos de matar»; guión, Paulino Rodrigo y Javier Setó); 8'53, Mundo ligero; 9, «Rosi y los demás» (guión, Manuel Pombo Angulo; intérpretes: Félix Fernández, Félix Navarro, María Luisa Amado, María Banquer, Mer Casas, Juan Miguel Cuesta, Amelia Aparicio y Maite Blasco); 9'30, Telediario; 9'47, El tiempo; 9'52, Microrama; 9'55, Marcando el compás; 10, Rompeolas (telefilm); 11, Primera fila, presenta: «La otra vida del capitán Contreras», de Juan Ignacio y Torcuato Luca de Tena; adaptación, Juan Guerrero Zamora; 12, Telediario; 12'20, El programa de mañana; 12'23, Medianoche; 12'30, Cierre.

¡SEVIDORA DOMESTICA! Cada seis meses tienes que canjear la cartulina de cupones, a través de los carteros y él te entregará de nuevo otra cartulina nueva para ir pegando los cupones del semestre siguiente en ella.

Cortes españolas

Su B. O. publica el proyecto de ley sobre la autonomía de la Guinea

Madrid, 15.—El «Boletín Oficial de las Cortes Españolas» publica hoy en su número 799, el proyecto de ley de bases sobre el régimen autónomo de la Guinea Ecuatorial y nombra la comisión especial para el estudio de este proyecto de ley.

Se establece en las bases que la Guinea Ecuatorial, constituída por los territorios de Fernando Poo y Río Muni, gozará de un régimen de autonomía. Los nacionales naturales de la Guinea Ecuatorial tienen todos los derechos reconocidos a los españoles por las leyes fundamentales y el derecho de representación por procuradores en Cortes queda garantizado como hasta el presente.

Las leyes de la nación, antes de su entrada en vigor en la Guinea Ecuatorial, serán examinadas por la Asamblea General, la que informará sobre la introducción y aplicación de aquéllas, proponiendo en su caso, las normas especiales de adaptación que se estimen necesarias.

La Guinea Ecuatorial estará exenta de contribuir por ningún concepto a las atenciones del Estado y dispondrá de su propio presupuesto general de ingresos y gastos, sin perjuicio de las subvenciones indirectas que el Gobierno acuerde y de aquellas directas que puedan concederse con cargo a los presupuestos generales del Estado para completar sus recursos financieros.

Los gastos ocasionados por la Administración de Justicia y las Fuerzas Armadas, así como los de la Comisaría General serán sufragados con cargo a los presupuestos generales del Estado.

El Gobierno y la Administración de la Guinea Ecuatorial estara constituída por la reunión conjunta de las Diputaciones de Fernando Poo y Río Muni. El Consejo del Gobierno estará constituído por un presidente y ocho consejeros, cuatro de Fernando Poo y cuatro de Río Muni.

La presidencia de la Asamblea General corresponde por rotación anual al presidente de una y otra Diputación, comenzando por el de mayor edad.

El Gobierno de la nación estará representado por un comisario general nombrado por decreto; el presidente del Consejo de Gobierno nombrado también por decreto, a propuesta en terna del Consejo de Gobierno.

Los ocho consejeros serán elegidos por la Asamblea General y nombrados, a propuesta de ésta, por el Comisario general.

En cada uno de los territorios de Fernando Poo y Río Muni existirá un gobernador civil, nombrado por el comisario general a propuesta del Consejo de Gobierno.

El proyecto señala las funciones que corresponde a cada una de las autoridades y organismos que se crean para establecer el régimen autónomo de la Guinea Ecuatorial.

El presidente Illia completa la lista de su gabinete

Han sido anunciados los nombres de los tres nuevos secretarios militares

Buenos Aires, 15.—El presidente de la Argentina, Arturo Illia, ha completado en las primeras horas de hoy la lista de los miembros del nuevo Gobierno al designar a tres dirigentes militares para los ministerios de las fuerzas armadas argentinas.

Los nombres de los tres nuevos secretarios militares han sido anunciados por el ministro de Defensa, Leopoldo Suárez, señalando que el anuncio oficial iba a ser inminente. Se trata del general Ignacio Avalos, como secretario del Ejército de Tierra; almirante Manuel Pita, secretario de la Marina, y comodoro Martín R. Caiso, como secretario del Aire.

Estos nombramientos de gran importancia en la Argentina con e[illegible] de conseguir una estabilidad m[illegible] en el país después de cerca de 19[illegible] ses con revueltas y tensión baj[illegible] mandato del presidente provisio[illegible] José María Guido.

El general Avalos, que cuenta [illegible] años de edad, está considerado [illegible] muy allegado al comandante en [illegible] del Ejército argentino, general J[illegible] Carlos Ongania.—Efe.

Caballero: Su abrigo, trinchera, gabardina
CASA MARTIN
Mayor, 64. — Teléfono, 2239
PALENCIA

El conflicto argelino-marroquí

Ben Bella pide la movilización de todos los argelinos

Los que estén en condiciones de empuñar las armas se presentarán en las Prefecturas

Argel, 15.—(Urgente).—El presidente Ben Bella ha pedido a todos los argelinos que estén en condiciones de tomar las armas que se dirijan a las Prefecturas correspondientes para ser movilizados.

El coronel Chabani, comandante de la cuarta región militar, se dirige hacia Colomb Bechar al frente de varios batallones.—Efe.

LA ASAMBLEA ARGELINA CULPA A LA MONARQUIA MARROQUI

Argel, 15.—La resolución adoptada esta tarde por unanimidad por la Asamblea Nacional Argelina, después de una breve sesión que ha durado un cuarto de hora, declara:

«Violando de forma muy clara la Carta de las Naciones Unidas, la Carta de la Liga Arabe, la Carta de Bandung y la Carta de Addis Abeba; violando la voluntad de los pueblos marroquí y argelino de realizar la unidad del Gran Maghreb árabe, cuando debía celebrarse en Tremecen la conferencia decidida en uxda, y pese a los llamamientos de los países hermanos y amigos, la monarquía marroquí ha recurrido a la fuerza utilizando sus carros blindados y su aviación contra el pueblo argelino.

«Considerando que la situación creada en nuestras fronteras corre el riesgo de degenerar en un conflicto fraticida que puede comprometer la edificación del Gran Maghreb árabe;

«Considerando que esta agresión traduce la voluntad deliberada de la monarquía marroquí, la Asamblea Nacional carga categóricamente sobre la monarquía marroquí la responsabilidad de la agresión y de todas las consecuencias que deriven de la misma».—Efe.

LA ENTREVISTA CON LOS EMISARIOS DURO 40 MINUTOS

Marraquech, 15.—La entrevista del rey de Marruecos con los emisarios del presidente Ben Bella tuvo una duración de cuarenta minutos y se ha informado que celebrarán otra más tarde.

A la entrevista asistieron diversas personalidades marroquíes.—Efe.

NO SE PUEDE HACER, DE MOMENTO EL BALANCE DE BAJAS

Argel, 15.—El Ministerio argelino de Defensa anuncia que no es posible de momento hacer el balance de víctimas en los combates de Bordj Lofti y señala que éstos continúan con signo favorable para los argelinos, habiendo sido recuperados los puestos de Hassi Baida y Tind Jub.—Efe.

SE REANUDA LA ENTREVISTA CON LOS EMISARIOS ARGELINOS

Marraquech (Marruecos), 15. — Se han reanudado las entrevistas de los emisarios argelinos con el rey Hassan II. Los delegados de Ben Bella han llegado a la Prefectura de Marraquech acompañados por el ministro marroquí de Información, Abdel Hadi Butaleb.

Con respecto a la primera conversación de los delegados argelinos, en los medios marroquíes bien informados, se indica que los mismos han aceptado una discusión sobre el problema de la frontera —es decir, sobre su trazado—, según piden los marroquíes. Hasta ahora, los argelinos querían discutir «los problemas fornterizos», es decir, los incidentes. —Efe.

LA BATALLA YA DURA CUATRO HORAS

Rabat, 15.—Informaciones recibidas de la zona de la batalla entre argelinos y marroquíes, indican que la lucha dura ya cerca de cuatro horas, enfrentándose unos mil hombres por cada bando alrededor de los puestos que se encuentran en manos marroquíes.

Al parecer, el puesto de Tinjub cayó en poder de los marroquíes sin mucha resistencia, pero se combatió duramente por la posesión de Hassi Beira, donde se luchó metro a metro bajo fuerte fuego.

Aunque no ha habido anuncio oficial de bajas un oficial marroquí calcula que debe haber más de veinte soldados muertos.

En Marraquech, donde se encuentra como huésped del rey de Marruecos la esposa del presidente Kennedy, el palacio real parece haberse convertido en un cuartel general de operaciones.

Dentro del palacio, el rey y sus oficiales de Estado Mayor, están en constante contacto con el frente.

El ministro maroquí de Defensa, Aherdane, marchó esta mañana, vía aérea para inspeccionar la línea [illegible] frente.—Efe

LOS CONTENDIENTES UTILI[illegible] ZAN LA AVIACION

Rabat, 15. — La Agencia de n[illegible] cias marroquí «Mahreb Arabe Pr[illegible] se», ha confirmado que tanto [illegible] rruecos como Argelia, están utili[illegible] do la aviación en la batalla del [illegible] sierto.

La Agencia ha precisado que [illegible] aviación de Marruecos está trip[illegible] da por marroquíes y que la de A[illegible] está mandada por extranjeros.—[illegible]

Esta tarde comenzará un cursillo de Dirección de Empresas

A partir de esta tarde, día 16, durante cuatro días, de 7,30 a 9,30 la tarde, tendrá lugar en el Círculo Mercantil de Palencia un cursillo bre el tema «Cómo establecer objetivos y programas de dirección», será dirigido por el eminente ingeniero industrial, economista y asesor Dirección de Empresas, don Ramón María Aranaga González, personali de gran renombre nacional en el campo de la Dirección de Empresas.

El cursillo estará destindo a los empresarios, directores y princip colaboradores de la dirección de empresas comerciales e industriales.

La inscripción para asistir al cursillo puede formalizarse en el Cír lo Mercantil, en donde se facilita amplia información sobre el mismo.

Un labrador lucense de 91 años

Pretende haber descubierto el movimiento continuo

Lugo, 15. — (Por F. Rivera Manso, corresponsal de la Agen Cifra).

Don Cándido Saavedra Gallo, tiene 91 años, es labrador y resi en Riotinto, uno de los Ayuntamientos de esta provincia.

Desde el año 1920, está trabajando en un invento que, según revolucionará la humanidad. Ahora, tras 43 años de esfuerzos in terrumpidos, incomprensiones y hasta burlas, don Cándido Saavedr casi llegando al siglo de su existencia, se siente satisfecho y conte to, por haber conseguido la ilusión de su vida.

Ha estado en Lugo en las fiestas patronales de San Froilán y manifestado que su invento ha logrado cuajar el arte de multiplic la fuerza. Es la energía constante o el movimiento continuo. El considera de gran valor y teniendo en cuenta que su edad es ya m avanzada, y que el invento, en caso de fallecimiento podría caer manos no españolas, se ha puesto en conocimiento con la Casa Ci de S. E. el Jefe del Estado, a la que ha ofrecido desinteresadame su invento en 22 de septiembre del pasado año y ha recibido conte taciones del secretario particular del Caudillo, el 3 de septiembre 1962, el 31 de enero de 1963 y el 5 de agosto de este año, fechada San Sebastián.

Cuando se arrojó la primera bomba atómica, el señor Saaved se desanimó de su invento, porque descubrió que la energía atómica después la solar, podrían dar al traste con la eficacia de sus investig ciones, pero después ha podido comprobar que ninguna de estas ene gías resolvía de una manera continua el movimiento y que siemp de no alimentarse los motores, la fuerza desaparecía. Esto le hi volver sobre sus trabajos, hasta lograr plenamente lo que buscaba. L planos los ha realizado personalmente. El invento lo tiene aun sin p tentar, pero su mayor ilusión, habida cuenta de su avanzada ed es la de que se pueda construir en serie antes de su muerte.—Cifra.

¡Ya era hora!

Parece que Soraya se casará con Max Schell

Roma, 15. — Después de una serie de indiscreciones y desmentidos, parece ser que, finalmente, la ex-Emperatriz Soraya ha confirmado que está decidido a contraer matrimonio con el actor de cine alemán Maximilian Schell, el próximo noviembre, en Munich.—Efe.

†

PRIMER ANIVERSARIO DEL JOVEN

Cruz de la Torre Aguado

Alumno de la Escuela de Formación Profesional

Que falleció en Tariego de Cerrato
el día 16 de octubre de 1962
A LOS 19 AÑOS DE EDAD
Después de recibir los S. S. y la Bendición de S. S.

— R. I. P. —

Sus apenados padres Pedro de la Torre Ayuso y Auguria Aguado de los Ríos; hermanos Pedro, Estilita, Julián, Augurita y Luis Carmelo de la Torre Aguado; hermanos políticos Ricardo Martín Daza y Rosalina Fernández González; sobrinos Cruz Martín de la Torre y Carlos María de la Torre Fenández; tíos, primos y demás familia,

Al recordar a sus amistades tan sensible pérdida les ruegan una oración por su alma.

La misa que se celebre hoy día 16, a las once de la mañana, en la Iglesia Parroquial de Tariego de Cerrato, será aplicada por el eterno descanso de su alma.

Colaboradores de DIARIO-DIA

La Tierra de Campos, a lo lejos

Por Eusebio G. UENGO

"LA Estafeta Literaria» ha dedicado un número al mapa literio de la Tierra de Campos. Sin duda que la agrupación y consideración de los escritores por comarcas naturales, más justificadas en la historia, en la tradición y en el carácter que las provincias, resulta interesante. Me asomé hace algún tiempo a la Tierra de Campos, en unas jornadas literarias, y este mapa de la Estafeta me ha removido recuerdos. Contemplo las naves bajas del castillo de Montealegre, restaurado, que se aprovechan para granero, haciendo compatible la historia y la vida, que al cabo son lo mismo. Entre sus almenas, mis ojos vuelven a anegarse en la tierra, sustento de tanta hermosura. El granero de España, como se la ha llamado, fue también receptáculo de hondos valores espirituales. He aquí la sencilla amalgama creadora, la síntesis misteriosa, trigo y coplas de Jorge Manrique. Era una mañana luminosa y tibia y daban ganas de quedarse allí mucho tiempo, sintiéndose penetrar de todo lo que han de decirnos los campos que se extienden con horizontes infinitos y los trabajos y anhelos de los hombres que los habitan.

Quizá sea parecido el sentimiento que se experimenta ante lo que hizo el hombre y ante la tierra sobre la que lo llevó a cabo. Es una variante del sentimiento de la historia, unido ahora a una sensación de permanencia, casi de eternidad. Todo esto se transformará y, sin embargo, parece como si aquí, más acaso que en otros sitios de España, haya que seguir hablando con estas palabras. Dios, tierra, pueblo. Mayorga, ya en la linda de la tierra de Campos, está llena de ruinas, pero no dan idea de decadencia, sino de antigüedades que se ofrecen por doquiera. Pasamos por una calle anchurosa, a cuyo lado se extiende una vega fértil.

Unas muchachas hablan de sus estudios en Valladolid y en otras ciudades y no representan ya el tipo de mujer, convertido tan a menudo en estampa tópica, que carece de otro horizonte que no sea el natural de sus casas y sus pueblos. Mas al interior de esta zona, los hombres jóvenes, que no se acomodan con la labor del campo, se ven obligados a emigrar, llevados de otras legítimas ambiciones. Quedan naturalmente muchachas por casar, algunas con la esperanza de los amores que principiaron, otras en abnegada y ejemplar soltería de por vida. Pienso en su drama sentimental y en la dignidad con que lo llevan. Me acuerdo de una obra teatral que se toma en sitios extranjeros como exponente de unas pasiones desaforadas. ¡Qué distinta es la verdad del alma de estas mujeres, algunas de las cuales renuncian serenamente al amor, sin disputas ni celos!

Vislumbro uno de esos zaguanes de graciosa holgura que tanto me gustan. Está abierto a un patio lleno de flores muy limpio y reluciente. La dueña de la casa me invita a pasar y durante unos momentos me recreo en aquella suave luz. Se me grava en Támara su plaza, con la iglesia de San Hipólito a un lado y cerca, un convento medio derruído. Entre ambos, se veía el campo. La hierba crecía entre las piedras. Estuve un rato dejándome ganar del encanto de aquella placita que, como otras muchas de los pueblos, estaba hecha para vivir, para permanecer, para tomar el sol, para hablar de lo que ocurre en el pueblo, de los sucesos aciagos o felices, de las cosechas... En la plaza rústica se levanta una iglesia maravillosa. He quí dos notas que también permanecen en estos campos góticos; el espíritu delicioso que eleva verdaderas catedrales y la alabanza y los problemas que ella acarrea. Pero ninguna de estas circunstancias se contradice, sino que forman un todo y se vuelven en las preocupaciones del presente. En un pueblo, por ejemplo, un labrador nos habló del trigo; en otro, un maestro de su escuela. Son dos aspectos que a fuerza de realidad parecían simbólicos. Y ambos estaban como pendientes de otro problema que hallaba su expresión en el rezo de un cartel que nos salió a recibir: «La tierra de Campos tiene sed». Los males se remediarán, pero lo irremediable es la hermosura de estas tierras y la nobleza de sus gentes.

La mañana esplendía sobre Villarcázar de Sirga. Penetramos en la iglesia de los Templarios y admiramos sus enterramientos. Salgo de entre las sombras recogidas del ayer y de la vocación que surgieron los sepulcros de los infantes D. Felipe y D.ª Leonor; a pleno sol, a ver a unos mozos y a unas señoritas vestidos para bailar un rigodón. Contraste gracioso y significativo, aunque también es tradición este baile, siquiera sea reciente. ¿Por qué va a extrañarnos que en Villarramiel o en Villada se aglomere la gente para contemplar la televisión? Me pareció natural y por ello mismo aquellos pueblos no son museos y las iglesias antiguas y bellas acogen espíritus ávidos y tensos.

Las danzas típicas de Paloteo culminan en Cisneros. Bailan los llamados lazos con unas letras tiernas y picarescas, algunas con deje rancio y sabroso: «Tres hojas en el espino — dábales el aire de continuo...». Contemplo la mole de la iglesia de San Facundo que nos convida otra vez a ahondar en los siglos ¡Cuánto tiempo y cuántas generaciones se barajan y se condensan en estos pueblos! Me siento amedrentado y suspenso para aludir a San Martín de Frómista o a Santa María del Castillo. La fama de San Martín y su noticia no me ofuscaba. Hay obras que parecen confirmar en nosotros todos los entusiasmos y otras a las que nos adherimos fríamente. Me impresionó aquel prodigio de fuerza y serenidad, animado por el hálito inefable del sentimiento religioso. Otros monumentos románicos salieron a nuestro paso con los más puros estilos. Y luego queda Medina de Rioseco, con su iglesia de Santa María y en ella la capilla de los Benavente. Y las colegiatas de Ampudia y de Villagarcía. Y Carrión de los Condes...

Salgamos un poco al campo. Pero, ¿hemos salido de él? No, siempre estamos en el campo, en la tierra. Siempre con los hombres que la habitaron y que la habitan, serios, generosos, esforzados, esperanzados porque sea todavía más fecunda en obras y en espíritu. El recuerdo no es una crónica más o menos erudita, sino una emoción que lo envuelve todo y que a veces lo confunde.

EL PEATON EN EL TRAFICO

El peatón como elemento de la corriente circulatoria de las vías públicas, puede ser considerado en relación con los demás usuarios de su clase y frente a los conductores de vehículos; aspecto ambos de necesaria reflexión para concluir si, dada su debilidad comparado con las demás clases de aquéllos, se halla amparado o desprotegido por nuestra legislación de tráfico.

En el primer aspecto, el viejo Código de la Circulación, no por ello menos loable, señala cómo deben utilizar los peatones las vías públicas según sean éstas urbanas o interurbanas y al efecto les impone la obligación de hacerlo por los paseos, aceras o andenes de la derecha a ellos destinados y de no hacerlos, los más próximos posibles a los bordes de la calzada; no deberán dificultar la circulación de otros peatones ni formar grupos, así como llevar objetos que impliquen molestia o peligro para los demás viandantes; y en vías interurbanas circularán por el lado izquierdo con relación al sentido de su marcha.

Frente a los vehículos, el peatón se halla sujeto a una relación de doble efecto que a la par de imponerle deberes, le concede derechos claramente establecidos y suficientes para ampararlo como elemento más débil de la corriente de tráfico. Y así, como obligaciones de carácter general se establecen la de no atravesar la calzada sin cerciorarse previamente de que se halla libre a ambos lados; una trayectoria perpendicular al eje de aquélla y debiendo detenerse para permitir el paso libre cuando iniciado el cruce se aproxime un vehículo; esperar a los tranvías y demás vehículos de servicio público en los refugios o aceras sin invadir la calzada hasta que aquéllos se hallen parados; y no cruzar las vías urbanas más que por los pasos señalizados, si los hubiere, y de no hacerlos, por los extremos de las manzanas observando las precauciones antedichas.

El conjunto de derechos, si es que en circulación puede hablarse de ellos al menos de forma absoluta, se infiere de otros preceptos del propio Código en que se impone determinados deberes a los conductores de vehículos, tales como el de acortar la marcha cuando se aproximen a las paradas fijas o discrecionales de los tranvías, en los puntos indicados para paso de peatones deteniéndose incluso si uno de ellos cruza la calzada y obedeciendo en todo caso las señales de los semáforos y agentes de circulación al cruce transversal de las calzadas para los peatones, aunque, si se trata de señales luminosas, el conductor pueda excepcionalmente traspasar la luz roja prohibitiva para girar si así lo autoriza la flecha verde, pero con respeto absoluto a los peatones que crucen en uso de su derecho preferente.

Es muy de señalar que existen dos clases de pasos señalizados de peatones de los que se derivan distintos efectos en orden a la relación de derechos y deberes; tales son los marcados con unas simples líneas traversales continuas que indican el lugar utilizable para cruzar las calzadas cuando la circulación de vehículos se corte por las señales luminosas o de los agentes de circulación, y aquéllos otros señalizados con el dibujo normalmente conocido con el nombre de «cebras», que por sí solo otorgan preferencia absoluta de paso al peatón sin necesidad de ninguna otra señal complementaria.

Difícilmente y aunque tantas críticas se han dirigido al ya antiguo Código que rige la circulación por nuestras vías públicas, podrá completarse la reglamentación de mejor forma a como se establece con fórmulas de equilibrio en logro de la armonía del tráfico y del respeto mútuo entre tan diversos y dispares elementos como intervienen en el tráfico, creando a diario problemas en los que el peatón representa sin género de duda la parte más digna de amparo.

Cierto que por esa misma consideración, los peatones deben ser objeto de un trato preferente, más sin confundirlo con la prioridad a ultranza ni la libertad sin límites para la utilización de las calzadas, ya que, de otra parte, por su mayor número proporcional contribuye en no escasa medida a dificultar la armonía de la circulación a costa, incluso, de llevar la peor parte cuando acaece el accidente.

Nunca será bastante repetir la necesidad de que los peatones utilicen disciplinadamente las vías públicas acatando y observando de modo constante las normas a ellos dedicadas en el Código y en extracto aludidas, para que de esta forma y al imponerse no sólo coactivamente, sino el sentido de responsabilidad moral de cada conductor de vehículos para respetar y observar las que le conciernen, el resultado sea altamente satisfactorio desde el punto de vista social y del específico de la técnica del tráfico.

CARLOS MUÑOZ-REPISO Y VACA
Jefe de la Sección de Recursos y Legislación de la Jefatura Central de Tráfico

DELINEANTE PROYECTISTA
se necesita para importante Central Térmica del Norte de España Escribir con referencias y curriculum vitae a Apartado de Correos, número 1.405. Bilbao

La vida en la Región

Se inaugura en Vivar (Burgos) una estatua del Cid

El día 24 se inaugurará en Valladolid el Festival de España y la "Semana Romántica"

BURGOS

SE INAUGURARA EN VIVAR LA ESTATUA DEL CID.—El próximo domingo día 20, se inaugurará en Vivar del Cid una estatua del Cid Campeador, que el médico-escultor, don M. Catalá dona a dicho pueblo.

DESFILE DE CARROZAS EN EL DOMUND.—Existe gran animación en los ambientes misionológicos y estudiantiles burgaleses, para celebrar con toda brillantez el «Domund de la gran aventura» (la vocación misionera).

En los preparativos colaboran eficazmente los estudiantes de Burgos y para esa jornada —día 20— se proyecta un vistoso desfile de carrozas, en el que tomarán parte alumnos de los colegios y centros de Enseñanza Media.

LOGROÑO

CURSILLO PARA FORMACION DE INSTRUCTORES EN SEGURIDAD E HIGIENE EN EL TRABAJO. —En la Casa Sindical se ha inaugurado un curso de treinta días de duración, para formación de instructores en seguridad e higiene del trabajo.

SEGOVIA

EL EDIFICIO DE LA CENTRAL LECHERA SERA TERMINADO EN NOVIEMBRE.—Es probable que para mediados del próximo mes, estén concluídas las obras del edificio que la Central Lechera está levantando en la Avenida de José Antonio.

Debido a una serie de razones, que obstaculizaron la marcha normal de las obras, y últimamente por la escasez de mano de obra y el retraso experimentado en la recepción de algunas de las máquinas a instalar en dicha central, la terminación de la misma ha sufrido alguna demora.

Superados todos los inconvenientes, parece darse como el mes de noviembre próximo el inaugural de esta Central Lechera segoviana.

VALLADOLID

HACIA LA CREACION DE UN COLEGIO PARA ESTUDIANTES HISPANO-AMERICANOS. — Son numerosos los estudiantes hispanoamericanos que cursan sus estudios en la Universidad de Valladolid, y están interesados, y para lograrlo trabajan activamente, en agruparse en un colegio-residencia, habiendo hecho gestiones al respecto que cuentan con las mayores simpatías y apoyos por todos los vallisoletanos.

Durante el acto que dichos estudiantes hispanoamericanos celebraron en el Santuario Nacional, para conmemorar el Descubrimiento de América —único acto celebrado en Valladolid para honrar la histórica fecha— manifestaron este deseo, por cuya realización abogan.

FESTIVAL DE ESPAÑA DEL 24 AL 30.—A través de la Junta Provincial de información, Turismo y Educación Popular, Valladolid se dispone a celebrar su «Festival de España», que tendrá lugar del 24 al 30 de este mes, coincidiendo con la tercera edición de la «Semana Romántica». La figura de «Don Juan» será el tema central de todos los actos que se celebren esos siete días en Valladolid, que darán comienzo con una Exposición Antológica de Pintura de aquellos maestros que hayan plasmado en sus lienzos al famoso personaje del romanticismo español. Habrá también danza, conciertos de música y representaciones teatrales.

Palencia y su provincia

Los siete partidos judiciales comprenden 247 municipios

Sólo 34 localidades palentinas pasan del millar de habitantes

Hemos recibido del Delegado Provincial del Instituto Nacional de Estadística, don Máximo Herreros Fernández, un interesante nomenclátor de ciudades, villas, lugares y otras entidades de población de la provincia de Palencia, cuyas informaciones y datos suponen una magnífica fuente de orientación y estudio, en este aspecto estadístico, de nuestra provincia.

Por juzgarlo de interés para nuestros lectores, reproducimos algunos detalles de este nomenclator.

Deducido este nomenclator de los datos referidos al año 1960, presente, entre otros, la siguiente información.

La provincia de Palencia tiene una extensión superficial de 8.028 kilómetros cuadrados. Sus mayores distancias comprendidas entre los límites son: de Norte a Sur, desde la cordillera Pirineo-Cantábrica hasta Cubillas de Cerrato, 138 kilómetros.

Y de este a Oeste, desde Espinosa de Cerrato a Belmonte de campos, 86 kilómetros.

El suelo de la provincia tiene una constitución geológica muy variada; en la región montañosa y en el noroeste domina el terreno triásico; la formación carbonífera abarca una extensa zona al norte desde Barruelo a Velilla del Río Carrión; al sureste de la anterior el terreno cretaceo ocupa una vasta extensión, que también está representado en una dilatada faja al noroeste y nordeste, hasta el límite con Santander; también existen algunas zonas de jurásico devoniano y formaciones de rocas plutónicas, granitos y aluvión antiguo. El terreno llamado «diluvium», domina en el centro de la provincia hasta el límite de Campos, y desde éste al de la provincia, el terciario.

Además de los ríos, canales, arroyos y acequias que atraviesan la provincia, completan la hidrografía de la misma varios pantanos: el de Cervera, que se construyó en 1923, sobre el río Ribera, para regular el caudal del canal de Castilla. Embalsa 10.000.000 mts., con una presa de treinta metros; el de Requejada, construído en 1940, sobre el Pisuerga, embalsa 65.000.000 de metros cúbicos, con una presa de 52 metros de altura, para regular riegos; puede producir 17.000.000 de kilovatios anuales; el de Camporredondo, situado a la cabecera del río Carrión, embalsa 70.000.000 de metros cúbicos, con una presa de 66 metros; se construyó en 1930, puede producir 24.000.000 de kilovatios, y sirve principalmente para regulación de riegos en la zona de la capital. El pantano del Compuerto, para completar la regulación del río Carrión, tiene una capacidad de 95.000.000 de metros cúbicos, con una presa de 75 metros de altura, se terminó en 1960. Está en construcción el pantano de Aguilar, que embalsará 245.000.000 de metros cúbicos, con una zona regable de 26.320 hectáreas y 20.000.000 de kilovatios anuales. Tendrá una altura de presa de 42 metros.

La provincia de Palencia tiene 247 municipios, la capital ha crecido su población en lo que va de siglo en un 30 por 100 de 1950 al censo actual, el crecimiento ha sido del 13 por 100; y de 1940 a 1950, algo más del 20 por 100. Con el proyecto del plan de Regadíos de Tierra de Campos, es de esperar que Palencia adquiera un gran desarrollo.

Por partidos judiciales, los municipios que cada uno de ellos tiene, son los siguientes:

Astudillo, 23; Baltanás, 27; Carrión de los Condes, 37; Cervera de Pisuerga, 51; Frechilla, 32; Palencia, 22, y Saldaña, 55.

La población residente habitual comprendida en cada uno de estos partidos judiciales, es la siguiente:

Astudillo, 13.620 habitantes; Baltanás, 18.690; Carrión de los Condes, 20.434; Cervera de Pisuerga, 51.202; Frechilla, 20.050; Palencia, 68.825; y Saldaña, 30.251.

La población de derecho de las localidades con un número de habitantes superior a 1.000 en nuestra provincia, es, por orden alfabético de entidades, y según datos referidos al año 1960, la siguiente:

Aguilar de Campoo, 3.982 habitantes; Alar del Rey, 1.542; Ampudia, 1.434; Amusco, 1.912; Antigüedad, 1.335; Astudillo, 2.239; Baltanás, 3.009; Baños de Cerrato, 1.073; Barruelo de Santullán, 3.822; Becerril de Campos, 1.989; Carrión de los Condes, 2.995; Cervera de Pisuerga, 2.068; Cevico de la Torre, 1.459; Cisneros, 1.539; Dueñas, 3.991; Espinosa de Cerrato, 1.014; Frómista, 1.613; Fuentes de Nava, 1.532; Grijota, 1.330; Guardo, 7.050; Herrera de Pisuerga, 3.256; Lantadilla, 1.072; Osorno, 2.199; Palencia (capital), 47.830; Palenzuela, 1.083; Paredes de Nava, 4.107; Porquera de Santullán, 1.561; Saldaña, 2.304; Torquemada, 2.399; Velilla del Río Carrión, 1.671; Venta de Baños, 6.442; Villada, 1.993; Villamuriel de Cerrato, 1.784, y Villarramiel, 2.596.

¡¡Españoles y Extranjeros, la legión os espera!!

PARA LOS TERCIOS SAHARIANOS: Haber inicial del Legionario diariamente en mano, 29'50 pesetas, aumentando a 33'50, 35'50, 38'50 y 40'50 pesetas diarias, según años de servicio y destacamentos. Pluses por nomadeo. Además, comida sana y abundante y «premios» anuales en metálico, por permanencia.

PRIMAS DE ENGANCHE EN MANO: Por tres años, 2.000 pesetas; por cuatro 2.800, y por cinco, 3.800 pesetas. Masita para vestuario y «primas de reenganche» anuales.

PARA LOS TERCIOS DE LAS PLAZAS AFRICANAS: Crecido haber diario, en mano, aumentando por años de servicio. «Primas de enganche», comida y masita para vestuario.

PERMISOS: Cada «seis meses», 15 días; cada «año», 40 días (según reenganche), y con viajes al punto elegido, abonados por el Estado. Permisos extraordinarios justificados.

Acudid a alistaros al Banderín de Enganche instalado en el Gobierno Militar de la provincia, con la documentación siguiente:

Mayores de edad: Los que manifiesten ser mayores de edad, no precisan documentación alguna.

Menores de edad: Consentimiento paterno, materno o de tutor.

Condiciones: Edad, de 18 a 35 años. Talla mínima, 1'650 metros (puede modificarse). Ser soltero o viudo sin hijos.

Tropa en filas: Pueden ingresar en la Legión por 16 meses, dos o más años, con haberes legionarios, solicitándolo por instancia, del general subinspector de la Legión.

Extranjeros: En iguales condiciones.

Informaros en los Ayuntamientos y puestos de la Guardia Civil.

BOLSA Y FINANZAS

Cotizaciones de los mercados de valores e impresiones de la jornada facilitadas por el BANCO DE BILBAO y la AGENCIA CIFRA Correspondiente al día 15 de octubre de 1963

BOLSA DE MADRID

BANCOS: Exterior, 583.—Central, 1.052.—Banesto, 1.100.—Hispano, 969.—Rural, 297.—Popular, 781.

ELECTRICAS: H. Española, 354,5.—Nansa, 157.—Sil, 300. — Sevillana, 227. — Madrileña, 250,25. — FECSA, 311,5.—Fenosa, 284.—Leonesas, 195.—Chorro, 188.—R. Zaragoza, 183.

SIDEROMETALURGICAS: Auxiliar FF. CC, 147.—Material y Construcciones, 100. — Seat, 278. — Fasa, 595; Santa Bárbara, 94. — Altos Hornos, 136. — Santa Ana, 96.

MINERAS: Duro-Felguera, 101'50.—Rif, 415 . — Guindos, 78. — Ponferrada, 601.

QUIMICAS: Industrias Aragonesas, 173. — Explosivos, 254'50. — Petróleos, 570. — Hidro-Nitro, 120. — Papeleras Reunidas, 154.

CONSTRUCCIONES E INMOBILIARIAS: Dragados y Construcciones, 354. — Inmobiliaria Metropolitana, 179. — Urbis, 90. — Hidrocivil, 75. — Encinar de los Reyes, 57.

ALIMENTACION: Ebro, 435. — El Aguila, 704. — General Azucarera, 190.

TEXTILES: Fefasa, 102. — Sniace, 309.

VARIAS: Campsa, 176.—Construcción Naval pref., 100. — Tabacalera, 230. — Telefónicas, 188. — Metro Madrid, 188.

DERECHOS: Banco Español Crédito, 490. — Cantábrico, 38.

BOLSA DE BILBAO

BANCOS: Banco de Bilbao, 1100.—Banco de Vizcaya, 1106.

NAVEGACION: General de Navegación, 615. — Naviera Aznar, 124.—Naviera Bilbaína, 112.

QUIMICAS: Papelera Española, 429.—Unquinesa, 187.—Nicas, 103'50.

VARIAS: Vascongados, 112. — Campsa, 175.

SIDEROMETALURGICAS: Altos Hornos, 135. — Babcok Wilcox, 215.—Basconia, 165. — Euskalduna, 138. — Cerradura de Mondragón, 285.—Santa Bárbara, 92.

ELECTRICAS: Iberduero ords, 400. Viesgo, 240. — R. Zaragoza, 182.

BOLSA DE BARCELONA

Barcelona, 15.—La primera sesión de bolsa de la semana no tuvo firmeza pese a los esfuerzos de los tenedores de papel. La oferta superó a la demanda. Las operaciones realizadas en acciones, embarcaron muchos valores, pero las diferencias no tuvieron la eficacia deseada. Algunos locales, tuvieron algún pequeño auge; el grupo bancario se ha distinguido por los valores dragados, que pese a cortar cupón, se cotizó con 8 enteros de aumento respecto al anterior cambio.

En fondos públicos, hubo más signos positivos que negativos, y en obligaciones industriales, casi todo repetición de cambios con poco negocio.—Cifra.

Petróleos, 575. — Explosivos, 254.—Cros, 310. — La Maquinista, 73. — Aguas Barna, 315. — Motor Ibérica, 1440. — C. Metálicos, 502. — Tabacos Filipinas, 520. — Asland, 355. — Industrias Agrícolas, 450.

BANCO DE BILBAO
Banca. — Operaciones de Bolsa. — Pago de negociables de trigo
Mayor Pral., 79. — PALENCIA

BANCO DE SANTANDER
Fundado en 1857
Caja de Ahorros
Mayor Pral., 21 PALENCIA
Banca - Cambio - Bolsa

BANCO CASTELLANO
Fundado en 1900
Toda clase de operaciones de Banca - Pagos S. N. Trigo
Don Sancho, 3 Telfs. 2086 y 2731

PANORAMA ECONOMICO

LAS INVERSIONES EXTRANJERAS EN LA BOLSA DE MADRID.—LAS EXPORTACIONES ESPAÑOLAS DE CALZADO.—CHATARRA ABUNDANTE EN EL MERCADO NACIONAL.—AUMENTA EL TRAFICO DEL PUERTO DE CARTAGENA.—LA PRIMERA CENTRAL ESPAÑOLA DE FRUTAS Y HORTALIZAS

MADRID. — (Servicio especial de ARGOS; prohibida su reproducción).

Pese a la excepcional situación anodina de nuestro mercado central de valores, la quietud en sus cotizaciones, y lo reducido de la negociación, las inversiones de los capitalistas extranjeros continúan siendo fuertes, y son, quizás, lo único que anima algo el "parquet". En los ocho primeros meses del año en curso, es decir, hasta primeros de septiembre, las compras de las entidades y de los particulares extranjeros, han presentado un aumento del 42 por ciento, sobre las inversiones bursátiles extranjeras de todo el año 1962 en la Bolsa de Madrid. Efectivamente, las compras en estos últimos ocho meses, han representado 1.936 millones de pesetas efectivas.

Continúa en notorio auge la exportación de calzado español. En 1959 se exportaron 874.000 pares; en 1960, 1.134.000; en 1961, 2.413.000 y en el año 1962, por un valor de 254 millones de pesetas, lo que representa un considerable aumento. La mayor parte de esta última citada exportación —cerca de los 138 millones de pesetas— se dirigió a los Estados Unidos de Norteamérica, nuestro mejor cliente hoy por hoy, en esta manufactura tan típicamente española. No hay que olvidar, pese a lo expuesto, que aún estamos muy lejos de las altas cotas de exportación que en calzado consiguen otros países; Italia, sin ir más lejos, exporta 33 millones de pares anuales.

El progresivo ritmo de desguace de barcos, especialmente en la zona de Bilbao, es más elevado que nunca, lo que contribuye a mantener relativamente bajo el precio de la chatarra. Consecuentemente, las siderurgias necesitan menor cantidad de lingote de hierro para la fabricación del acero. Es quizás por esta causa, que actualmente se venda menos y que sean realmente enormes los almacenamientos de arrabio en las factorías siderúrgicas, por lo menos en las más grandes.

Continúa aumentando incesantemente el tráfico del puerto cartagenero. En 1962, registró una entrada de 2.764 barcos, con 6,29 millones de toneladas descargadas y 4.56 millones de toneladas cargadas; los vagones removidos con tal motivo, fueron 7.777. Y los camiones que entraron en los muelles, con o por mercancías, 84.563.

La primera central "hortofrutícola" (centro de almacenamiento y selección de frutas y hortalizas), de una cadena de cuatro a instalar en la provincia de Zaragoza, ha quedado constituída "en principio", según ha informado recientemente un portavoz de la Cámara de Agricultura de Zaragoza, con almacenes en Calatayud, Zaragoza, Almunia de Doña Godina y Calatorao. Se pretende que los centros de comercialización tengan una regiduría cooperativa y que además de entregar su producción, los cosecheros aporten un 20 por 100 de los fondos precisos, contribuyendo el Banco de Crédito Agrícola con el resto. Se menciona la cifra de 120 millones de pesetas, como coste de este proyecto.

Por JOSE LUIS BARCELO

Recuerdos viejos

HACE 50 AÑOS

NOTICIAS DEL DIA 16 DE OCTUBRE DE 1913

TRASLADO. — Esta noche saldrá para Zamora a posesionarse de la jefatura de aquella prisión, el que fue subjefe de la de Palencia, don Rafael Rodríguez Real.

EL NUEVO PALACIO PROVINCIAL.—Con gran actividad se está llevando a cabo los últimos toques en el magnífico edificio del que va a ser nuevo Palacio de la Diputación Provincial, construído en la confluencia de la calle de Burgos con la de Don Sancho.

Parece ser que el nuevo palacio será inaugurado el día 1.º de enero del año próximo.

Además de instalarse en él las oficinas de la Diputación, irán al mismo las de Fomento e Inspección de primera enseñanza.

ACADEMIA DE MUSICA.—Por el alcalde don Tomás Alonso se anuncia una convocatoria para proveer veinte plazas vacantes en la Academia Municipal de Música, entre los muchachos aficionados a la música, que quieran instruirse en este arte y manejo de instumentos de viento, y que no cuenten con medios económicos para poderlo realizar particularmente.

Las solicitudes deberán enviarse a la alcaldía dándose un plazo de 30 días.

NUEVO PENITENCIARIO.—En la S. I. Catedral, y en la capilla de San Gregorio, se celebró ayer una misa del Espíritu Santo, y, después de las horas canónicas, se reunió el excelentísimo Cabildo, con objeto de proceder a designar el opositor que ha de ocupar la vacante de Canónigo Penitenciario, siendo nombrado el beneficiario D. Amancio Gaona.

VELADAS ARTISTICAS.—El próximo domingo se ofrecerá una velada artística en el teatro del Círculo Católico, dedicada a los obreros de los Sindicatos.

Tambien ha empezado sus ensayos el cuadro de declamación del Círculo Tradicionalista, en el que tomarán parte los jóvenes jaimistas de dicho centro.

ESTADISTICA DE VIAJEROS.—Según los datos publicados, el número de viajeros que han circulado por las diversas líneas de ferrocarriles españoles, en el año 1912, ha sido de 53.895.139, a sean 3.770 por Kilómetro.

ALTERNATIVA DE BELMONTE.—El jueves día 16, se celebrará en Madrid la corrida de toros en la que se anuncia tomará la alternativa el novillero Juan Belmonte.

Los toros serán de Guadalest, y los diestros que completarán el cartel serán «Machaquito» y «El Gallo».

VIDA RELIGIOSA

PADRES CARMELITAS
Santuario del Carmen

Como se ha anunciado ya, hoy miércoles, a las siete y media de la tarde tendrá lugar la inauguración de la *Escuela de Oración*, en la iglesia de los Padres Carmelitas.

Será una vivencia de las Damas de Santa Teresa y de todas aquellas almas ansiosas de vida espiritual.

Estará fundamentada en la doctrina de Santa Teresa, en la «Maestra de Espirituales», que entre sus muchas enseñanzas, nos dejó dicho: «El alma que no tiene oración es como un cuerpo con perlesía o tullido», que, «el alma que no tiene oración no ha menester más demonio que la tiente», y que, «pensar ir al cielo sin oración es disparate» (Santa Teresa).

Hablará en el acto el M. R. P. Isidoro de San José, Prior de los Carmelitas de Valladolid y director del Instituto de Espiritualidad Carmelitana. También habrá Misa rezada y Fiesta Eucarística.

Retiro de la Venerable Orden Tercera del Carmen. — Al igual que todos los dieciseis de mes, hoy tendrá su Retiro mensual la V. O. T. con Plática en el Salón de Conferencias, a las ocho de la mañana y Vía-Crucis, Rezo del Oficio Parvo, Rosario, Meditación y Bendición con el Santísimo, a las siete de la tarde en la iglesia.

Supermercado
Benito del Río

REGALA A SUS CLIENTES, EN COMBINACION CON SORTEOS DE LA ORGANIZACION NACIONAL DE CIEGOS,

VEINTE MIL DUROS

EN UN SOLO Y UNICO PREMIO.

INFORMESE COMPRANDO EN EL

Supermercado

anuncios por palabras

Automóviles

ALQUILER sin chofer, Seat 600, Seat 1.400 C. Ultimos modelos. Autos Espi Avenida Cuba, 8. Teléfonos 1764 1631.
AGENCIA España. Academia conductores, enseña mejor, aprueba antes. Don Sancho, 16. Teléfono 2258.
AUTOESCUELA Carmelo. Enseña antes y mejor. Aseguramos carnet. Junto al Banco Santander. Palencia.
VENDO coche barato. Garaje Colón.
VENDO coche usado, muy barato. Florentino González. Castrillo de Onielo.

Compras

CEBADA, avena y centeno, compro, también admito "a liquidar" hasta el 31 de marzo. Cereales Royuela. Casado del Alisal, 29. Palencia.
COMPRO uva. Razón, bodega «Paramillo». Carretera Carrión, o Pastores, 14. Palencia.
MEZCLADORA de piensos a motor, compro. Sr. Gatón. Burgos, 13. Palencia.

Enseñanzas

PROFESIONISTAS, universitarios, pre-universitarios, clase de idiomas. Menéndez Pelayo, 14.

Fincas

VENDO casa amplia, con corral. Isaac Blanco, 31.
VENTA piso cinco habitaciones y servicios. Facilidades. Paz, 1. Ortega.
VENDO casa, planta baja, con gallinero y marraneras, llave mano. Avenida Santander, 44. Razón, 2.ª Travesía Obispo Fonseca, 2, 1.º, derecha.
VENDESE casa, General Mola, 164, tres pisos y buhardilla; entresuelo y principal, libres. Para tratar, Gregorio Sánchez. Teniente Velasco, 11, 4.º, izquierda.

Ganados y aves

VENDO ocho ovejas paridas y abocadas a parir. Castor Sahagún. Fuentes de Nava.
VENDO terneros de suero. Allende el Río. Manuel de la Cruz.
VENDO dos cerdos media ceba, calle Tenerife, núm. 39. El Cristo.
VENDO 40 ovejas emparejadas. Amayuelas de Abajo. Santiago García.
VENDO cerdos destete. Tres Pasos, calle 4.ª, núm. 4.
CERDOS destete, vendo. Navarra, 54. El Cristo.
VENDO cerdos destete. Mariano de la Huerta, Segundo Barrio, calle San Quintín.
SE VENDEN 96 ovejas, rebaño completo. En Villacuende. Marcelo Villasur.
VENDO noventa corderas. Abia de las Torres. Angel Samaniego.
VENDE 100 corderas. Anastasio Alvarez. Paredes de Nava.
VENDO 45 borras o cambio por corderas. Caserío Villafolfo.
SE VENDEN 45 ovejas seleccionadas. Máximo García. Añoza.
VENDO 20 ovejas y 9 corderas, en Villoldo. Antonio Amezúa.
VENDO cerdos destete, ternera suero. Pastores, 16.
CERDOS al destete y terneros, vendo. Lechería Celestino Nozal. Avenida Viñalta, núm. 33. Palencia.

Maquinaria y Reparaciones

ARADOS basculantes para tractor. Arados de discos. Cultivadores. Arados reversibles y fijos. Remolques. Cabinas. Desgranadoras de maíz. Arrobaderas. Rastras. Cubresemillas. Abonadoras de platos. Almacenes maquinaria Ortega y Ortiz de Zárate.
NEUMATICOS, correas de ventilador, correas trapezoidales. Navamuel. Casado del Alisal, E. Teléfono 1937.
PRENSAS para lagares, bombas trasiego, sembradoras, abonadoras, rastras, gradas, robaderas, cultivadores y arados, recambios en general. Almacenes Pinacho.

Pérdidas

SE HAN extraviado dos novillas en la comarca de Cervera, de 3 a 4 años, una pardilla y corva, la otra ablancada, bastante fuerte. Aviso: Eduardo García. Riosmenudos de la Peña.
PERDIDA maleta, trayecto Dueñas-Trapa. Entregar en Dueñas. Cuartel Guardia Civil, o en Palencia, «Bar Moreno». Se gratificará.
GALGA barbuda, extraviada término Santa Cecilia, Ampudia. Se ruega avisen Fulgencio García, 9. Barrio el Cristo. Se gratificará.

Trabajo

IMPORTANTE Industria necesita representante introducido ramo alimentación, para trabajar capital y provincia. Escribir, núm. 7.393. «Alas», Velázquez, 3. Sevilla.
OFRECESE pastor soltero, manutención. Torremormojón. Benito Niño.
SE NECESITA chica y asistenta. Hotel Iberia.
SE NECESITAN chicos y chicas hasta 17 años, trabajo fácil. Almacen Ricardo Fernández, Alisal, 3. Palencia.
ASISTENTA, necesito. Ciudad Universitaria, núm. 12.
OBRERO agrícola para cuidar y trabajar finca próxima a capital, buena casa, luz eléctrica y lumbre. Sr. Polanco. Catedral, 21.
FOTOCOPIAS de documentos, entrega en el acto. Fernando.
SE NECESITA chica sepa cocina. Doctor Aguayo, Mayor, 70.
PARA BARCELONA, necesito sirvienta, matrimonio solo, viaje pagado. Teléfono 1307.
CHICO de 14 años, se necesita. Charcutería El Pilar. General Franco, 4.
SE NECESITA chofer, carnet 1.ª. Fausto Martín. Calabazanos.
NECESITO chica, matrimonio solo. Menéndez Pelayo, 13, 1.º.
IMPORTANTE Empresa, precisa contable, conocimientos de organización, correspondencia y dotes de mando. Dirigirse por escrito a: Apartado de Correos, núm. 4. Dueñas (Palencia). Absoluta reserva para colocados.
SE NECESITA meritorio oficina. Casa Neira.
NECESITASE muchacha o asistenta, buen sueldo. Razón, Mayor, 88, tercero.
SE NECESITA sirvienta, buen sueldo. Mayor, 63, 1.º.
NECESITASE asistenta. Plaza San Lázaro, núm. 4, quinto piso. Sr. Ballesteros.

Transportes

PORTES furgoneta, buenos precios. Teléfono 3850. Bar Timín. Lozano.

Varios

AZULEJOS de todas dimensiones, colores extenso surtido, precio interesante. Materiales de construcción Pastor. Palencia.
VENDO máquina combinada soldadura eléctrica, ventilador y herramienta manual. Máximo Santos. Frómista.
POTRA 30 meses, remolque y carro varas, vende Emilio Inclán, en Villamuriel.
URALITA. Placas para tejados, tuberías, presión-Drena y ligera, fibromármol, depósitos, canalones, etc. Uralita. Agencia Oficial de Ventas: Avenida José Antonio, 17. Teléfono 1455. Palencia.

Vehículos

VENDO moto carro Iso Scootter. Talleres Pesquera. Colón, 36.
VENDO Isocarro 125 ó 200. Revilla. Auto-Unión.

Ventas

DORMITORIOS, comedores, salas de estar, muebles en general. El Trust del Mueble. Detrás del Gobierno Civil.
SE VENDEN 45 olmos y 7 chopos. Tratar: Renedo. Sotovellanos (Burgos).
VENDO chopos maderables, junto carretera. Husillos. Cabeza.

CEMENTOS, calidad y precios, "Arroyo". Teléfonos 2062, 2458, 1519.

MADERAS construcción y carpintería, precios muy económicos. Hernando. R. Argentina, 7.
MANTAS cama, viaje, campo y ganado, trozos para la cera, todo lana. David Rodríguez. Fábrica.
AGRICULTORES: vezas y guisantes perfectamente seleccionados para siembra, en los almacenes de Benigno Martín, en M. Rivera, núm. 5. Palencia.

M.C.D.2022

Un Papa y tres cortes del reino proclamaron a Santa Teresa de Jesús Patrona de España juntamente con Santiago

La falta de pequeños trámites de rigor ha impedido que tal patronazgo se mantuviera oficialmente hasta nuestros días

Es ahora el momento de saldar una deuda nacional con la santa de la raza

Por Antonio Alamo SALAZAR

Hay una reciente realidad que ha venido a poner de manifiesto, una vez más, la fervorosa popularidad de que goza Santa Teresa de Jesús. Se trata del doble año jubilar teresiano en Avila y Alba de Tormes.

La espiritual coyuntura ha llevado, a lo largo de todo un año, miles y miles de viajeros, turistas y peregrinos a estos dos primerísimos lugares teresianos, especialmente hasta la villa tormesina, donde se conserva el cuerpo de la Santa, con el brazo y el corazón constituyendo reliquias aparte.

Claro que, aunque en menor magnitud que durante el año teresiano, esta afluencia de gentes al sepulcro de la Santa es un capítulo normal y familiar para la villa salmantina; afluencia que se refiere a gentes de toda clase y condición, en el plano nacional e internacional.

Por ello, al palpar esta aureola popular de Teresa de Jesús, casi igualada, y desde luego no superada, en el fervor a cualquier excelsa figura del santoral católico, uno no se explica el por qué no cuajara en España, y se convirtiera en realidad, la vieja iniciativa de la proclamación de Santa Teresa de Jesús como Patrona de España, juntamente con Santiago.

TERESA DE JESUS, PATRONA NACIONAL

Viejo empeño, éste del Patronato teresiano de España, que se suscitó a los 35 años de haber muerto Teresa de Jesús en Alba de Tormes. Las Cortes de Castilla proclamaron solemnemente en 30 de noviembre de 1617 a Santa Teresa de Jesús, Patrona de España y de sus Reinos, juntamente con Santiago Apóstol, a petición de los Carmelitas Descalzos, y siendo rey Felipe III.

En su virtud el monarca se dirigió al Consejo, Justicia, Regidores, Caballeros, Escuderos, Oficiales y hombres buenos de todos sus dominios, dando cuenta de la proclamación y ordenando el acatamiento y cumplimiento de tal patronato.

Nueve años después, el conde-duque de Olivares inicia las gestiones ante el conde de Oñate, y los cardenales Pio y Torres, para que la santidad de Urbano VIII confirme este Patronato de la Santa aprobado por las Cortes.

...Efectivamente, Urbano VIII, por Breve de 21 de julio de 1627, confirma el acuerdo de las Cortes de Castilla, proclamando a Santa Teresa de Jesús Patrona de España, «sin perjuicio o innovación alguna del Patronato de Santiago Apóstol».

TERESA Y SANTIAGO

Sin embargo, posteriormente, el acuerdo pontificio fue revocado, quedando sin efecto tal patronazgo teresiano.

...Y es que las cosas no fueron desde el principio sobre ruedas.

Proclamada Teresa de Jesús, Copatrona de España por las aludidas Cortes, los Caballeros de la Orden de Santiago pusieron el grito en el cielo, alegando que con el Patronato de la Santa, perdería en fervor, prestigio y devoción el Patronato del Apóstol.

...Y comenzó una terrible oposición, y una tremenda campaña, a la que pertenece un famoso memorial —muy documentado por cierto, pero asimismo con no pocas fútiles razones, propias de la mentalidad de la época— de Francisco de Quevedo, como Caballero de Santiago.

Una de las razones dadas por los Caballeros de Santiago era que Teresa de Jesús fue proclamada Patrona nacional, antes de ser canonizada (lo fue en 1622); y ante esta realidad, las Cortes de Castilla tomaron nuevo acuerdo de proclamación a favor de la Santa, en 1626.

Pero la Orden de Santiago no cejaba en su empeño, y alegó que no había sido nombrada Patrona por la Santa Sede. Fue entonces cuando se recurrió al Sumo Pontífice, y Urbano VIII publicó el Breve a que hemos aludido.

El tesón de los Caballeros de Santiago iba «in crescendo», y se planteó la polémica llegando a extremos incluso atrevidos.

Así las cosas, la Orden del Carmen Descalzo, con ponderación y sano juicio, enemiga de la controversia, y para cercenar el posible escándalo, puso freno por su parte, se inhibió el pleito, y de esta manera, a los detractores del Patronato teresiano les fue fácil lograr de Urbano VIII revocase el Breve, ya que en sesión celebrada en Roma para resolver el asunto, nadie esgrimió la defensa del patronazgo nacional teresiano.

LAS CORTES DE CADIZ

Sin embargo, arreciaba el fervor hacia Santa Teresa, y la popularidad de la Santa castellana aumentaba a través de los tiempos. Por ello, la Orden del Carmen, recogiendo el sentir popular, elevó a las famosas Cortes de Cádiz la petición de proclamación del Patronazgo de Teresa de Jesús sobre España. En abril de 1812, fue elevada la petición. Las Cortes lo aceptaron y nombraron una Comisión eclesiástica, que redactó un cumplido y erudito informe, muy acertado, muy interesante y francamente trascendental en defensa de la proclamación de dicho Patronazgo.

El 27 de junio del mismo año se trató el asunto del Patronazgo teresiano, en sesión de Cortes; leído el dictamen de la Comisión, fue aprobado por unanimidad, y así se dió a circular y se ordenó por todo el Reino.

Pero los procedimientos finales, para dar al acuerdo fuerza de Ley, quedaron inéditos, y por ello no llegó a «cuajar» oficial y definitivamente tal Patronazgo.

LO QUE ESPAÑA NO PUEDE NEGAR

Iniciadas el pasado año las conmemoraciones del cuarto centenario de una reforma carmelita que no fue rubricada definitivamente hasta poco tiempo antes de morir la Santa, es decir, al recibir en Palencia el Breve de Su Santidad decretando la separación de carmelitas descalzos y calzados, bien vale la pena que en esta coyuntura se suscite tan interesante cuestión, con el fin de dar cuerpo oficial y brillo externo a un hondo sentimiento popular español, como es el de que con el Apóstol Santiago sea Teresa de Jesús quien comparta el Patronazgo nacional español; un hombre y una mujer; un apóstol compañero de Cristo, y una esposa del Señor, que fue llama abierta en la plenitud del más brillante siglo de España; que si Sant-Yago trajo a España la luz de la fe, Teresa de Jesús encarnó rotundamente en su ser todas las virtudes de la España que sabe encenderse con aquella luz; que si Sant-Yago trajo el mensaje de las tierras que pisó Cristo, Teresa de Jesús tuvo su cuna y su sepulcro en la geografía de la briosa Castilla, corazón de España y cuartel fervoroso de las maravillosas empresas ecuménicas de la Raza.

...Que España merece la gracia de dos Patronos, y un doble Patronazgo nacional no es ninguna idea descabellada. Tres Patronos tiene la Ciudad Eterna (San Pedro, San Pablo y Santa Catalina de Sena); tres Patronos nacionales Francia (San Dionisio, San Martín y Santa Teresita del Niño Jesús); y dos Patronos Palencia (la Virgen de la Calle y San Antolín).

El camino está andado; documentación, sobra; Tres proclamaciones oficiales en Cortes del Reino; un Breve pontificio proclamando tal Patronazgo; fervor popular teresiano en España hay a raudales; Teresa de Jesús lo merece; el propio Patronazgo jacobeo se abrillantará con esta aportación. Sólo hace falta seguir caminando.

...¿No son nuestros tiempos una feliz coyuntura?

He aquí una interrogación que queda temblando bajo la inmortal capa blanca de Teresa de Jesús. Si España lleva negando desde hace casi un siglo una basílica para arropar cordialmente el incorrupto cuerpo teresiano, no quiere decir que continúe manteniendo en pie la negación de este copatronazgo nacional.

NO-DO DE SUCESOS

Atraco frustrado a una Estación gasolinera de ZARAGOZA

Tres súbditos extranjeros detenidos por falsificar pasaportes, en Castellón

Entierro de los cuatro artilleros muertos en Barcelona en acto de servicio

ATRACO FRUSTRADO A UNA ESTACION GASOLINERA DE ZARAGOZA

Calatayud, 14.—Un atraco frustrado se registró en una estación de servicio. Los forajidos, después de herir al encargado, huyeron.

El hecho ocurrió en la carretera del General Mola, núm. 1. Tres individuos que ocupaban un turismo, repostaron veinte litros de gasolina y pidieron al encargado señor Pardo, que les extendiera un justificante del pago; cuando se hallaba escribiéndolo, uno de los tres sujetos le agredió por la espalda dándole un botellazo en la cabeza. La víctima logró reaccionar del aturdimiento que le produjo el golpe y opuso resistencia a los atracadores, que trataron de apoderarse de la bolsa de la recaudación. En aquel momento llegó un camión y los atracadores huyeron, dejando abandonado el coche de turismo en que habían llegado y que, al parecer, había sido hurtado momentos antes.

El fallido atraco debía haber sido estudiado por los ladrones, ya que la recaudación que había en dicha gasolinera hoy, ascendía a más de cien mil pesetas.—Cifra.

TRES SUBDITOS EXTRANJEROS DETENIDOS POR FALSIFICAR PASAPORTES

Castellón de la Plana, 14.—Por falsificación de pasaportes han sido detenidos los súbditos alemanes Alber Helmut Schultz y Dyetrich Jensch y el norteamericano Carl Kowens. Habían encargado a una imprenta de la localidad la confección de doscientos pasaportes diplomáticos.

Los detenidos entraron en España el pasado día 7 provistos de pasaportes falsos. Se ha instruido las correspondientes diligencias.—Cifra.

ENTIERRO DE LOS ARTILLEROS MUERTOS EN BARCELONA EN ACTO DE SERVICIO

Barcelona, 14.—Se ha verificado el sepelio de los restos mortales del Alférez don Manuel Jiménez Jiménez; mecánico, don Juan Sánchez López y los artilleros Juan López Molina, y Angel Ibáñez Ibáñez, del Parque de la Maestranza de Barcelona, fallecidos en el polvorín de Ripollet, días pasados, en acto de servicio.

La fúnebre comitiva, partió del Hospital Militar del Generalísimo, presidida por el Capitán General de la Región, a quien acompañaban los gobernadores civil y militar, presidente de la Diputación, un representante del Ayuntamiento, y otras autoridades, jerarquías y personalidades. También se hallaban los deudos de los finados, comisiones de la guarnición, y otras representaciones.

Los féretros, envueltos en banderas nacionales y llevados a hombros por soldados del Arma, fueron conducidos a la capilla del Hospital, donde se rezó un solemne responso. Después, el Capitán General y demás autoridades renovaron el pésame a los familiares de los extintos.

Los cadáveres recibieron sepultura en el Panteón Militar del Cementerio de San Andrés.—Cifra.

EL MOTOPESQUERO «RIO AMADORIO», SE HUNDE EN AGUAS AFRICANAS

Arrecife de Lanzarote, 14. — Se ha hundido el motopesquero «Río Amadorio». El naufragio ocurrió entre Villa Cisneros, y Cabo Bojador, a consecuencia de una gran vía de agua, cuando el buque trabajaba en las faenas de pesca. La tripulación trató de dominar la entrada del agua, pero ante el inminente hundimiento de la embarcación, abandonaron ésta y pasaron al pesquero «Arturus», de la misma casa armadora, que les trasladó a Las Palmas.

El «Río Amadorio», tenía treinta metros de eslora, y ciento cincuenta toneladas brutas. Era propiedad del armador de Arrecife, don Leandro Sanginés. — Cifra.

MINERO MUERTO EN ACCIDENTE DE TRABAJO

Riotinto (Huelva), 14. — Ha muerto en accidente de trabajo, Evaristo Márquez Nogales, que fue alcanzado por unos vagones en la mina donde trabajaba.

Se da la circunstancia de que hoy cumplía 63 años. — Cifra.

REVIENTA EL PANTANO DE UNA MINA MURCIANA SIN QUE OCURRIERAN DESGRACIAS

La Unión (Murcia), 14. — El pantano de la mina «La Belleza», situado en las inmediaciones de «El Descargadero», ha reventado originando el arrastre según los técnicos de unas 200 toneladas de estériles que se han esparcido por una extensión de unos 300 metros.

Está interceptada la carretera La Unión-Llanos de Beal e incomunicadas varias playas del Mar Menor.

El fango amontonado alcanza un espesor de unos dos metros de altura y afecta también a la vía férrea cercana por lo que ha sido suspendido el servicio con Murcia.

En el momento de producirse el alud circulaba por la carretera con su vehículo el taxista de Cartagena, José Martínez Serrano, que marchaba a Cabo de Palos para un servicio. Tuvo que acelerar para evitar ser alcanzado, cosa que no consiguió y fue arrastrado con el coche varios metros. No sufrió lesión alguna. Un ciclista que marchaba por las inmediaciones hubo de abandonar rápidamente la máquina y buscar refugio en una ladera.

Desde los primeros momentos intervinieron fuerzas de la Guardia Civil y personal de la empresa quienes comenzaron los trabajos de limpieza.

El «pantano», según se conoce en la provincia, está constituido por residuos de las minas que se van amontonando en determinado lugar hasta constituir pequeñas montañas que por su parte externa se endurece por la acción del sol y de aire pero por la interna se mantiene en estado de poca solidez. La licuación de dichos residuos hace presión hacia el exterior y provoca como en esta ocasión el que se origine una especie de cráter que lleva consigo el desplome del resto del residuo amontonado. — Cifra.

OTRO PESQUERO ESPAÑOL HUNDIDO EN AGUAS DE LA CORUNA

La Coruña, 14. — El pesquero «Cachucho», de matrícula de Vigo, y con base en La Coruña, se hundió a unas 35 millas de la Torre de Hércules. Sus catorce tripulantes fueron recogidos por el también pesquero «Agujas», que les condujo al puerto coruñés. El barco tenía una antigüedad de 30 años y estaba dedicado a las faenas de arrastre. El accidente fue debido a una vía de agua.—Cifra.

DETENIDOS POR FACILITAR EL PASO CLANDESTINO A FRANCIA

Pamplona, 14. — Han sido detenidos y puesto a disposición de la autoridad competente Francisco Arbelaiz y Francisco Aramburu, guías que intentaban pasar clandestinamente a Francia a nueve súbditos portugueses y a un yugoslavo.—Cifra.

UN HOMBRE MUERTO EN ACCIDENTE DE CARRETERA

Zaragoza, 14. — En accidente de automóvil, ha resultado muerto don Domingo Benesenes Pala, de Zaragoza, al volcar el vehículo en que viajaba de la matrícula de Ginebra, número 62.895, en el kilómetro 313 de la carretera de Madrid a Barcelona, en una curva peligrosa de la misma. Viajaban también en el mismo coche su propietario, el súbdito español residente en Ginebra, don José Usán Lamana, que resultó con lesiones de pronóstico reservado, y don José Antonio Virueta Magellón, que sufre heridas leves.

Los heridos fueron trasladados en el coche de un súbdito americano a la Residencia del Seguro de Enfermedad, donde fueron asistidos.—Cifra.

La gran aventura

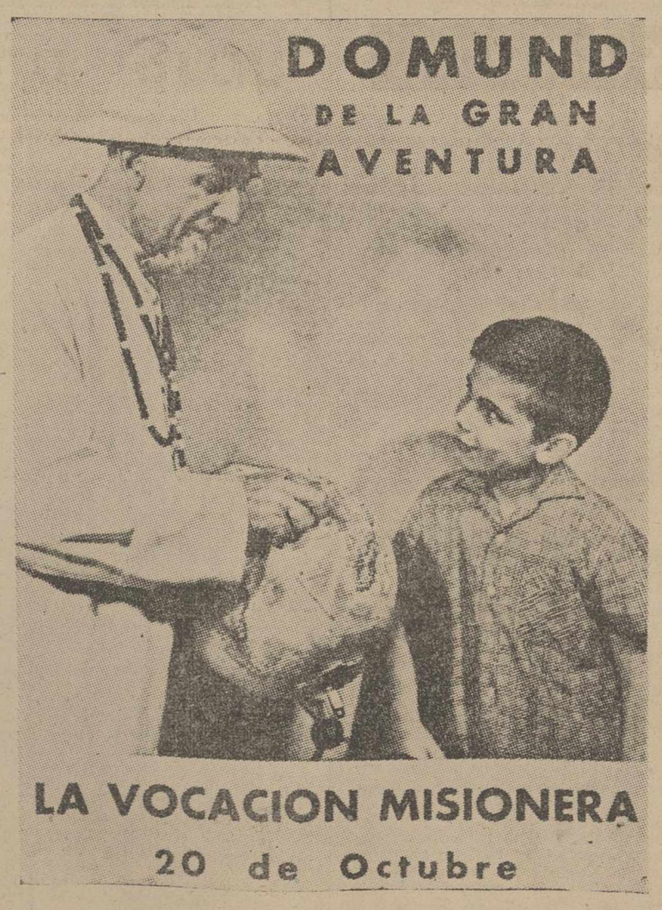

Todos los DOMUND que han precedido al de este año han sido de condición preliminar. Su celebración estaba justificada únicamente porque un día llegaría a la actualidad más urgida del vivir cristiano este DOMUND de «la gran aventura». De nada nos valdría evocar —valga por caso— los destinos mundiales de la Iglesia, las perspectivas ecuménicas de la fe, la energía dinámica de la persecución contra la Cruz —DOMUND de la unidad, DOMUND de la fe, DOMUND de la sangre—, si, tras habernos asomado a los horizontes del mundo desde la atalaya de nuestro credo católico, continuáramos cómodamente instalados en la seguridad de nuestra creencia.

La catolicidad de la Iglesia, antes que timbre de gloria, es una exigencia. Su estudio y meditación han de forzarnos a la acción misionera. Es lo que ambiciona el DOMUND de este año. Hasta ayer nos habíamos limitado a llamar la atención de todos sobre el problema misionero; hoy, con el DOMUND de «la gran aventura», pedimos inmediatas soluciones.

La propagación de la fe no conoce otra que el acrecentamiento del número de los misioneros. Sin éstos, no sobra el dinero, la organización, los sacrificios, la propaganda y aun la misma oración. Dios ha querido que su Redención no avance un paso sin el caminar de los misioneros. La Cruz no coronará cota alguna si no hay manos misioneras que la suban a la cumbre de la montaña. Aunque nuestra sensibilidad religiosa se nos resista, la verdad es que Dios tiene necesidad de los hombres. Para proclamar su mensaje. Para bautizar en la fe y en la gracia de los que quiere sean sus hijos. Para manifestar al mundo su amor. El misionero «actualiza» a Dios ante los hombres y sus hazañas se hacen presentes en las provincias de la paganía en el sacrificio de los misioneros.

Por eso la Iglesia, frente a un mundo en sus dos terceras partes desconocedor del Evangelio, precisa de misioneros. El DOMUND de este año es leva de voluntarios para «la gran aventura» de anunciar la verdad de Cristo al mundo. Hoy los misioneros son muy pocos. Cada misionero tiene que habérselas con no menos de setenta y seis mil no-cristianos. Existe, pues, una dramática desproporción entre los efectivos apostólicos empeñados en la expansión de la Iglesia y los objetivos universales a ellos confiados.

Y existe, sobre todo, una injusta distribución de las fuerzas de choque del apostolado. Cualquier colegio católico de Europa, cualquiera de nuestras parroquias urbanas, acapara mayor número de sacerdotes que una populosa ciudad de Africa o de Asia. Ultracapitalistas de la fe, nos cuesta entender que los sacerdotes pertenecen a la comunidad cristiana en su totalidad y se deben a los intereses de toda la Iglesia antes que a nuestra conveniencia o comodidad. La doctrina pontificia sobre la socialización no mira exclusivamente a los bienes naturales. Es válida igualmente en los valores del espíritu.

La verdad sobre Asturias

Fraga Iribarne rebate las denuncias, de un grupo de intelectuales, sobre hechos que no han existido

El Ministro de Información y Turismo, ha contestado a la denuncia formulada por un grupo de intelectuales sobre supuestos hechos en Asturias, con el siguiente escrito:

«Madrid, 8 de octubre de 1963. Señor don José Bergamín. Madrid. Muy señor Mío: Mi profundo respeto a la función intelectual me obliga a contestar cumplidamente al escrito que me dirige, firmado en primer lugar por usted, encabezando a un grupo de personas (algunas de las cuales ya han hecho saber que, en realidad, no conocían la verdadera intención del documento), en torno a unos hechos que dicen conocer según «el testimonio de espontáneos corresponsales» que se dirigen a ustedes «en su calidad pública y visible de intelectuales». Pero antes de entrar en el análisis de los hechos de referencia, no quiero dejar de advertirles que en mi concepto de la responsabilidad del intelectual está el actuar siempre con unas bases muy sólidas de convencimiento. La valoración de la importancia de los gestos de los intelectuales debe guardar proporción con una fundamentación rigurosa de los motivos que los originen. Cuando ello sucede y el gesto de los intelectuales es, en sí mismo, más importante o espectacular que los hechos mismos, por ser éstos falsos o inexactos, es evidente que dichos intelectuales son utilizados al servicio de una campaña política voluntaria o involuntariamente, con desprecio del prestigio de su condición y como meros peones en el tablero de un juego cuyos tácticos permanecen al margen o están infiltrados entre los mismos.

METODOS COMUNISTAS

Esto ha sucedido muy frecuentemente en la historia política, y usted lo sabe tan bien como yo. También sabe que el comunismo tiene, en su estilo de actuación, una predilección por tales métodos. Las orquestaciones propagandísticas, basadas en razones humanitarias, creadas por prensa y radio de partido, con conciencia de su inexactitud, pero sabiendo que arrojan un cierto saldo positivo en cuanto siembren inquietud o dudas, las estamos viendo realizar en todos los países donde el comunismo busca unos objetivos de agitación. Los mártires del pueblo, el desprestigio de las fuerzas de orden público, el lanzamiento de especies que puedan crear divisiones dentro de las mismas, la utilización de truculencias que produzcan reacciones de tipo sentimental o escalofríos con su sola mención, manejando resortes instintivos más que racionales para la conmoción de las gentes sencillas, es algo que su formación cultural le permite analizar en todo lo que tiene de maquiavélico y de contrario a una concepción serena y objetiva de las cosas, tal y como debe ser la que posea la mente limpia y amante de la verdad de un intelectual.

Usted debe saber que los hechos que se citan en el escrito de referencia están siendo utilizados así precisamente a través de Radio España Independiente (emisiones de los días 13, 14, 18, 20, 23, 24, 26 y 27 de septiembre y 2 de octubre) y de órganos de prensa de tan claro matiz político como «Pravda Ukrainí» (3-9-1963), «Rudé Právo» (3 y 15-9-1963), «Zaria Vostoka» (4-9-1963)..., en un tono a la medida de un tratamiento de la opinión fríamente calculado, buscando la creación de una leyenda negra que justifique el fracaso en el intento de convertir los problemas sociales de Asturias en una palanca de subversión política en áreas más extensas. Ello debe hacerle desconfiar, en principio, de esos «espontáneos corresponsales», que probablemente no serán ni tan espontáneos ni, mucho menos, independientes, sino cumplidores de un plan y servidores de una disciplina, para cuyo plan y para cuya disciplina ustedes son un objetivo más a cubrir y a mover fríamente dentro de su juego.

DIFUNDIDO ANTES POR EMISORAS COMUNISTAS

Tanto más cuanto que diversas emisoras comunistas (Radio España Independiente, Belgrado, etcétera), se han apresurado a difundir y comentar el mismo día 2 el conocido y esperado envío de su escrito. Ante ello he de señalarle que, siendo mi propósito aceptar, en principio, como honesta su inquietud (desde luego no la de todos los «abajo firmantes», entre los que figuran no pocos auténticos «profesionales» de este tipo de documentos), me duele ver que, como sucedió en alguna otra ocasión, la noticia de haberme sido dirigido un escrito haya sido difundida por agencias internacionales y periódicos extranjeros antes de que tan siquiera el texto de dicho escrito hubiese llegado a mi poder. Ello recalca la existencia de intenciones de utilizarlo como arma propagandística y piedra de escándalo antes de que una respuesta adecuada haya deshecho equívocos y puesto las cosas en su punto, dando la impresión de ser mayor el deseo de publicidad que el deseo de usted de ser exacta y personalmente informado.

No quiero atribuir estos móviles de conducta a todos los firmantes, a muchos de los cuales estimo personalmente, pero sí me produce desconfianza sobre alguno de ellos, máxime cuando entre los nombres veo el de personas, como usted mismo, que fué capaz de defender, en su día, no ya los crímenes cometidos contra españoles de filiación nacional, sino inclusive (favoreciendo las tendencias estalinistas imperantes entonces en el comunismo español) las represiones verificadas contra el sector troskysta de dicha ideología. Le remito para ello al prólogo firmado por usted al libro «Espionaje en España», de Max Rieger (Ediciones Unidad, Madrid-Barcelona, 1938), donde tras decir que «los sucesos de mayo en Barcelona en 1937 revelaron al P. O. U. M. y a sus directivos como un partido que traicionaba», se llegaba a advertir: «Tomar la defensa de unos hombres acusados de delito de tal naturaleza es algo que no puede hacer un partido ni un hombre libre. No hace mucho tiempo algunos intelectuales franceses pedían por telégrafo, con ansiosa urgencia, al Gobierno popular español medidas que garantizasen la defensa de tales procesados. Pedían formalidades jurídicas a un Gobierno que prácticamente las lleva con exceso y que en este caso concreto lo viene demostrando diríamos que exageradamente». Piense usted bien en la mentalidad que manifiesta este escrito, en el que entonces usted despreciaba las peticiones de un grupo de intelectuales que bien sabrían por qué usaban del telégrafo con «ansiosa urgencia», y llegaba usted a afirmar que le parecían «exageradas» las formalidades jurídicas de aquel trágico Gobierno del Frente Popular que reprimía con sangre las heterodoxias ideológicas.

Pero deseo olvidarme de éste y otros actos suyos, que me impedirían contestarle serenamente, y pasar a exponerle las circunstancias de cada uno de los puntos del escrito, de cuya lectura espero que su propia reflexión saque las consecuencias lógicas en una persona con capacidad de criterio propio».

(A continuación, el ministro contesta punto por punto a los del escrito y que publicamos ayer junto a los de los firmantes).

El ministro termina su carta:

«Espero que todo lo dicho le demostrará mi afán de responder detalladamente a sus inquietudes y también le servirá para reflexionar sobre la calidad de los «corresponsales espontáneos».

Finalmente, he de decirle que estoy seguro de que mi disposición siempre abierta al diálogo ha de ser utilizada por parte de usted con temas más fecundos.

Entre tanto, aprovecho la ocasión para saludarle con la atención que merece.—Firmado: Manuel Fraga Iribarne».

GRACIAS AL PELUQUERO ANTOINE

La Iglesia parisiense de San Eustaquio tendrá uno de los mejores órganos de Europa

El famoso fígaro, creador del peinado a lo «Garcon», es entusiasta melomano y hombre profundamente religioso

PARIS. — (Crónica especial para Agencia FIEL, por A. P.).

Si Francia posee con Marcel Dupré, Olivier Messiaen y tantos otros organistas prestigiosísimos, los órganos del país se hallan frecuentemente en lastimoso estado. Se encuentran casi siempre en las iglesias, lo que explica —contrariamente a ciertos países como Alemania— la escasez de recitales de órgano en las salas de conciertos. Esta es la razón por la cual muchos jóvenes organistas de talento tienen que emigrar o al menos darse a conocer primero fuera de Francia.

Pronto, sin embargo, poseerá París uno de los mejores y más modernos órganos de Europa en la iglesia de San Eustaquio, conocida ya por sus conciertos espirituales y donde se celebra todos los años la fiesta de Santa Cecilia, patrona de los músicos.

La reparación de un órgano de iglesia cuesta en 1963 una pequeña fortuna y la modesta ayuda del Gobierno no hubiera bastado para cubrir gastos. Había que encontrar un Mecenas. ¿Pero existen todavía en esta época?

Hay que creer que sí, puesto que el párroco, el Abate Boulay, impulsor de los conciertos de música sagrada de su iglesia, pensó, después de otras gestiones inútiles, en el gran peluquero Antoine, gran melómano que posee un «órgano de bolsillo» en su piso de la Avenida de Paul Doumer.

Antoine, padre del peinado a lo «garcon», que acaba de terminar sus Memorias y que, con los 80 años cumplidos sigue estando en plena actividad, ha sido toda su vida muy religioso. Puesto que tiene los medios, no ha podido negarse a realizar esta «buena acción» que consiste en dotar a una de las mejores iglesias de París de un órgano nuevo y moderno.

Los trabajos de construcción están ya iniciados e incluso muy avanzados.

Pero es evidente que las francesas y extranjeras que, desde hace 50 años se dejaban sus dineros en casa de Antoine, no podían imaginar que ese dinero —tantas veces de origen poco claro— serviría algún día para interpretar con el máximo de pureza y sonoridad las composiciones de Bach y César Frank.

M.C.D.2022